京城日報
二十八日夕刊
發行兼編輯人 小田分之介
京城太平通一丁目 發行所 合資會社京城日報社

新政策中に 教育費增額
國庫負擔總額二千萬圓 明年から實現を期す

【東京電報】五十議會に於いて問題となつた義務教育費國庫負擔金增額案は野黨に否決され又與黨側に於いても政友會一部は獨りに之を主張したが財源を得るに困難なるを理由として政府は之に反對しその代り翌年度豫算に計上すべき旨を與黨に約したが最近に至り政府に於ては行財政整理も一段落を告げた爲め加藤首相から岡田文相と協議した結果之を新政策中に加へ愈々大正十五年から其實現を期することゝなつた、而して右負擔金の增加總額は二千萬圓であると云はれてゐる

第二次 行政調査
委員會を設立して近く開始

【東京電報】事務的整理を主要とする政府の第二次行政調査に關しては加藤首相は祝賀會後の閣議にて調査の大綱を決定し直ちに江木翰長、塚本法制局長官以下各省事務次官を委員とする委員會を設置し調査を開始する豫定であると

普選史
祝賀會終了後 憲政會で編纂

【東京電報】普通選擧を記念する爲め五月一日憲政會本部にて河野廣中、島田三郎の兩老を始め普選のため奮鬪した故人へ報告祭を行ひ、更に上野精養軒に大祝賀會を開く筈であるが、憲政會はこの大法典の通過を意義あらしむるため明治二十年第二普選の唱導されて以來今日の通過まで血の結晶、涙の記錄を系統的に調査することゝなり、箕浦、安達、山道、降旗、關和の各總務等起草委員となり加藤首相以下政界の名士の意見を克め大日本普選史を編纂する筈で五日の祝賀會を終り直ちに調査に着手すべく內容も尨大にて本年中に脫稿する筈である

田中政友總裁を 勅選議員に
推薦する首相の意嚮 協調に對する誠意を買つて

【東京電報】政友會總裁として田中義一男は貴衆兩院の何れにか議席を有する必要あり或は辭爵して鄕里山口縣に於ける大岡育造氏の地盤から衆議院に打つて出るが如き風說を傳へたが田中男は爵位を辭する事に絕對反對の意嚮を有して居るので寧ろ衆議院議員として立候補する事はなく貴族院に於て男爵議員として來る七月の改選に立候補するものと豫測されてゐる、一方加藤首相は此際田中男が高橋前總裁の意を體して三派協調に對する誠意ある態度の披瀝に依り同男を勅選議員に推薦するの意嚮もあり、結局この邊に落ち着くのではないかとも見られてゐる

政友宮城支部 新總裁に不滿

【仙臺電報】政友會宮城支部では田中大將の總裁就任に不滿らしく態度を決し同支部の重鎭草刈勝衞氏は今回脫黨届を出した

兒玉貴院議員

【東京電報】貴族院議員從四位勳二等海軍少將兒玉利國氏は二十六日午前一時逝去した、享年八十六

電送されたボールドウィン ケロッグ 兩氏の寫眞

最近英國ケンブリッヂ大學で總理大臣ボールドウィン氏と米國々務長官のケロッグ氏がランニングの競技をしたその結果をロンドンからニューヨークへ無電で放送し同時に兩の電送寫眞で兩氏が決勝線に入る刹那の光景と兩氏の寫眞を電送した、寫眞は即ちそれで上は決勝線に入る所、下は、右がケロッグ氏、左がボールドウィン首相

辦公署設立
露支會議の爲

【奉天電報】露支正式會議が近く北京に開催されるに當り、奉天に露支會議辦公署を設置する事となり張督軍の住宅張家花園に設置することになつた
同署の內容は總務、會務、文書、翻譯、會計、庶務、記錄の七部に分ち會務部を更らに路政、航政、通商、國界、貨幣の五課に分ち各課に課長を置く筈で此の外に秘書課を置くと

奉天省の 日貨排斥
王省長自國製品使用を嚴命

【奉天電報】王奉天省長は今回國產提唱の意味で、東三省各縣知事に產業獎勵上、自國製品を使用し輸入品を使用せぬ樣嚴命したらしいが、これは明かに日貨排斥の見地からであると

朝鮮の建築規則を 簡單にする
道保安課で研究中

朝鮮の建築規則は手續のみ面倒で實際上の建築取締方面は大體に徹底して居らぬ。殊に京城府內の建築狀態は防火衞生等の方面から見れば大都市の家屋として全く不完全なものが多く防火の方面は暫らく措き是より追々衞生健康季節に入るのであるが公衆衞生の方面では

下水 の不完全極も甚だしく勝手許の無い家は無からうが勝手水のはけ口のない借家等が實に多い。大下水は府營で設備するにしても其大下水迄導く小下水は各自で考慮せねばならぬのに完全に出來て居ない。當局は建築規則の不完備から來る缺陷であるから道警察部保安課では是を

徹底 した規則に改正したいと云ふので研究中であるが改正の眼目は手續きか簡略であつて而も實際的取締を徹底的に實行し得るものたらしめ尙其爲めに建築者や家賃等に多大の影響があるやうでは當局規則を守り兼る事となるから左樣云ふ方面ではなるべく節略で只管實際的な改正を行ひたいと云ふにあると。

日露鐵道連絡は
本年末又は來年早々實現か 佐藤連絡會議準備委員談

鐵道局參事佐藤作郎氏は日露鐵道連絡會議準備委員として近く西伯利經由歐露方面を視察の筈であるが氏は語る
『實は鐵道省及滿鐵から『行かうじやないか』と云ふ相談を受けたので行く事となつた譯であるが、使命としては鐵道連絡本會議開催の下準備として先方の狀態を知つて置く必要があると云ふ所から發した問題である。從つて西比利亞線の狀態及之れとの連絡關係等を主とし五月中旬に出發約二ケ月間に亙りて視察する豫定である。歐州方面の連絡は伯林以南は日本人で旅行する人が多いから明かであるがそれより以北ポーランドから莫斯科に亙る地方はちつとも分つてゐないので、伯林まで行かなくてはならぬ樣になるであらう日露鐵道連絡の本會議は未だ決定してゐる譯ではないが、吾々一行が歸つてから會議準備の期間を要するので本秋十月か十一月頃となるであらう。此會議に於ては運賃其他重要な問題があるであらうと思はれる、而して其の開催の地點は哈爾賓となるであらう。そんな譯で愈々兩國の鐵道連絡が實現するのは先づ本年末か來年早々となるのではあるまいかと思ふ。

歐亞聯絡影響
海運業者の觀察

【大連特電】歐亞聯絡直通列車開始に依る影響に就て大連海運業者の觀察を綜合するに開始は遲くも來る十月上旬より開通の運びとなる事は既報の如くであるが、右直通列車開通に關し航運業者の觀察を綜るに現在の旅行日數を非常に短縮することゝなり一般旅客は主として西伯利亞經由の便に依るは明かなるを以て自然歐洲航路の客は減少する事となるであらうが貨物の輸送に關しては鐵道輸送力は海運の便に及ばず貨物の輸送に影響少であるから貨物の運賃は差したることなく寧ろ旅客の時間の短縮に伴ひ郵便物が激增するもの海運界に好影響を與ふるであらうと觀察して居る

美術家大合同の 展覽會開催
久邇宮殿下の御斡旋で 五年目毎に開く計畫

【東京電報】美術を最も愛好される久邇宮殿下は多年四分五裂の狀態にある日本の美術家團體が美術の爲めオリムピクの樣な大合同展を開くべく御自から努力を拂はせられたが來年は殿下の御提議遊ばされる聖德太子奉讚會が太子の一千三百年祭を大和の法隆寺で擧げるのを機として來春四月頃在日本の美術團體を全部網羅した大合同展を開催し其後五年目毎に聖德太子の祭典を擧げると共に此の美術家各派の大合同展が開催されることに決定し其第一回の評議員會は五月三日夜本鄕三河屋で開かれることゝなつた

駐露大使
勞農の承諾次第 正式に任命

【東京電報】駐露大使に關し露國政府より承諾の回答あり次第、田中大使の正式任命はある筈であるが外務省では之を確定的として參事官以下の任命準備中で參事官には現佛大使館參事官松島肇氏一等書記官は酒匂秀一氏等それぞれ任命せられるべく隨員の任命も近く決定する筈である

總督東上
水野氏學校視察

目下入城中の水野博士は高橋學務局長の案內にて二十八日市內各學校を視察した。
齋藤總督は既報の如く夫人並に秘書官其他を帶同し御銀婚式列席の爲め參勤の見送りを受け七日午後十時列車で東上

朝鮮北海道間の 命令航路具體化
下命競願起らん

北海道廳及朝鮮總督府の命令航路設定に關しては十五年度に實施の豫定で諮問を進められてゐるが、右に關し目下入京中の函館市會議長長谷川寅之助、京都府會議長永島彥一郎兩氏は同道で二十七日總督府に出頭し航路設定に關する諮問の打合せを爲し更に下岡政務總監其他關係當局者を訪問して意見を具陳する處があつたが補助額に於て按分負擔の意嚮で近く關係當局間の協定によつて決定を見る譯で此の計畫も漸次確實性を帶びて來た譯である
元來本航路は神戶島谷汽船の經營に係るもので現在、釜山を起點に境、新舞鶴、伏木、函館、小樽に寄港し一千五百噸級二艘で一ケ月二回の定期航海を繼續してゐる關係から當局の計畫が確定となれば、當然同社は經營の上からも受命申請をなすは明かで之れに對し朝郵汽船又生立の事情に鑑み請願をなすであらうが、更に大阪商船の割込み運動も免かれまじく目されてゐるので航路問題が漸次具體化すに伴つて、之等の下命競願は或ひは長連航路以上な猛烈を見ないとも限らぬと言はれてゐる

女子專門學校 新設に內定

【東京電報】文部省では女子高等教育機關設置熱望の輿論に鑑み愈々來年度に於て東京に文科、理科の二科を有する修業年限三ケ年の官立女子專門學校を新設することに內定した

拓殖記者團來鮮

拓殖記者團一行九名は廿八日午前八時四十五分東京出發廿九日午後六時下關着山上陸それより大邱、慶州、京城、平壤、戰山を視察し五月三日午後七時列車で京城着四日滯在、五日朝京城發元山に向ひそれより再び京城に引返して黃州、兼二浦、鎭南浦、平壤、新義州を經て滿洲に入り奉天、旅順を視察し五月十二日大連より船便にて歸東する由で因に一行の氏名は左の如くである
▲東日奈田親一▲國民三浦悦郎▲報知重信吉雄▲讀賣佐藤幸一郎▲中央山田孝雄▲每夕竹村虎之助▲東亞通信安達勝助▲朝日龍澤信次▲帝通菅野永眞(未定)▲京日支局樋口西彥(未定)

公會私會

◇定例局部長會議 廿八日午後零時半より總督府第一會議室にて開催した
◇林野調査委員會 廿九日午後一時より第一會議室にて開催

人事消息

川村侍從武官 卅日朝七時半龍山通過平壤へ向ふ筈
黑澤參謀本部第一部長 廿八日夜入城二十九日平壤へ
草間財務局長 東上中の處廿八日京城着其他北村島田大藏事務官と事務打合せの爲平壤へ
時實京畿知事 地方長官會議並に銀婚式列席の爲廿八日夜東上

對山錄

◇二歲の利害により難避に迷ふものはあるまいと床次醫總裁乙に絡らんでいふ。迷ひはしないが、逃げ足を踏んでゐるものはないか
◇商工都市から軍事政務次官(武官)を出したのは可笑しいと武藤山治君が皮肉つた。武藤君だけの問題らしいな。
◇加藤首相は、武藤に政治を論ずる資格があるか、よく考へて見ると新聞記者に語した。そこでよく考へて見たが、やつぱり武藤君だつて今の政治家並には政治を論ずる資格がありさうである。選擧運動のことなら猿の尻笑ひサ。
◇有吉君は橫濱の市長に推されてる。浪人は淋しいものである。何でも働くが宜からう。
◇駐露大使にきまつた田中都吉君も浪人したお蔭で大分圭角が取れたといふ。役人でなければ人間でないやうに思つたものが、自分もその人間でない仲間に這入つて見ると、役人以外にも人間は居ると分るものである。
◇水野氏には浪人の悲哀はないけれど浪人の氣散じさはある。だから近頃、何となく浪人的氣焰が一段、男振を上げた。アレなら民衆政治家になつても決して不似合とはいへぬ。

民主系が一齊に 國權黨に投票
ヒンデンブルグ元帥の勝因

【ケルン二十七日發電】今回の獨逸大統領選擧でヒンデンブルグ元帥は各地で豫想外の投票を得たが聯合諸國の爲めに占領されてゐたライン地方に於ける得票は殊に目覺ましいものがある、ヒ元帥はヂユッセル、ドルフマン、ハイム及ゾリンゲンではマルクス氏と伯仲したがコブレンツ市に於てはマルクス氏を遙かに凌駕した、今回のヒ元帥當選は民主系の選擧民が國權黨に對し投票したからである

伯林では マ博士が最高

【伯林二十七日發電】伯林市內に於ける三氏の得票數は左の通りである
マルクス博士(共和派) 六十五萬四千票
ヒンデンブルグ元帥(國權黨) 三十八萬五千票
テールマン氏(共產黨) 十四萬五千票

カイゼル喜ぶ

【和蘭ドールン廿七日發電】當地滯在中の獨逸前皇帝及其の一族はヒンデンブルグ元帥が獨逸大統領に當選したに付いて非常に恐悅の態である

獨內閣は留任

【伯林二十七日發電】獨逸新大統領ヒンデンブルグ元帥の與黨たる國權黨の某役員はヒンデンブルグ元帥が大統領に當選したのに拘らず現在のルーテル內閣をしてその儘留任することを許す意嚮であることを發表した

新大統領と各國の論調
歐洲の協調破れん
米國各新聞の論調

【維育二十七日發電】ヒンデンブルグ元帥が獨逸大統領に當選したるに付、當地獨逸新聞は盛んに論評して居る、彼等の大部分は、ヒンデンブルグ元帥の大統領就任を遲延し惹いて歐洲協調を阻害しはしないかを懼れてゐる

意外の當選 英國紙曰く

【倫敦廿七日發電】ヒンデンブルグ元帥當選の報一度英國に傳はるや倫敦の各新聞紙は印刷中の輪轉機を暫く止めてこれを掲載したが社說を掲げる丈けの時間はなかつた、然し何れの新聞もヒンデンブルグ元帥の當選を意外に思つたものらしく、ヒ元帥當選の記事には悉く意外の當選と云ふ樣な文字をつけて掲載してゐた

獨逸との 融和困難
佛新聞の論調

【巴里廿七日發電】ヒンデンブルグ元帥が獨逸大統領に當選した事は佛國人士の間に異樣なる衝動を惹起し、マタン新聞は同元帥の勝利は婦人の投票によると說き今や佛國に於て何人が國務總理たるも獨逸に對して平和的政策を執ることは困難であると斷言し、ジユーナル新聞は獨逸大統領選擧の結果は平和維持に關する獨逸人の熱誠さを示すものであると指摘した

火焰の舞 (十三)
前田曙山作　小寺耕嶺畫

お糸は此怪俗の世話になつて、如何なる時でも、上人に對して忌まはしい憎惡の念を懷いて居る。自分の身を汚されたといふ怨恨から、業に彼を斬らうとさへしたのだが、生來の優しい女らしさは、無慚な刄に血を塗ることは出來なかつた。何とは無く、上人の隙に心を囚み搖かれて振上げた手が痺れて了ふ。上人を憎みながら、何時しか惹き付けられるのは、彼に魅入られて居るので有る。
お糸はその妖術から藻掻き拔けやうとして、とうしても擬を外す事が出來なかつた。
『手前は此處に居るがよい。乃公は用事が有るから、出掛へ行ぞ』
上人の言葉は直に命令で有る。お糸は默つて堂の前に坐つた。

『もし〳〵、拙者は先刻お目に掛つた者でござる。ちよつとお開け下され。』
茂兵衞は今こそと思つて、小さな聲で呼びかけた。
お糸はギヨツとして聲する方を向いたが、普通の女のやうに、狼狽へて人を呼ぶやうな事はなく、只不安の色を瑠璃の目に浮べたばかりで有る。
『先刻庭中で狼藉を致した西の京の田中茂兵衞でござる。少々お話申したい。』
お糸は靜かに立つて、奧の氣配を覗ひながら、音はせぬやうに、窓の戶を細目に開けた。
『お糸殿、拙者は御身を救ひに參つたのぢや』
茂兵衞の上氣した若い顏には、男の仁俠の血を漲らして、弱い女の心を惹くべき光りが鮮か過ぎる程輝いて居た。
『拙者は先刻より一切の騷ぎを隙き見致して居つた。人の命の消えて亡なつたも亦御身の匕首が、血に飢えて閃きかけたも亦御身の優しい手が智猿殿の眼目を解いたのも』
お糸は茂兵衞に言ひ中られて、白い頰を桃色に染めた。
『ですが御上人は、貴君樣が此處に隱れて入らしつた事を、知つて居なさるのでございます』
『どうして知つたか不思議に存ずるが、何にしても一刻も早く立去らねばなりませぬぞ。早く拙者と一緒に御立退きなさるがよい。竹林の內證まで御案內申さう。』
此いぢらしい美人を、此儘妖僧の手に委ねて置くのは、腸をちぎられるやうな苦痛を感じる。
『有難う存じます。妾を捨てて貴方が早くお逃げなすつて下さいまし、此の寺には不思議な仕掛が御座いますから、貴方の身に、どのやうな危難が無いものでも御座いません。』
『御尤もです。然し魔王の御志しの濁い御身を、妾として捨て
何と言はれても、一人で退却はすまじき決心であつた。
『恥づかしながら、妾の身體は上人に任せたので御座いますからどの樣な事があつても、一人で出て參らうとは存じません。』
『然し御身の心は。』
『妾の心は妾の思ふ儘ですが妾の身體は妾の指揮には從ひませぬ。』
『然らば影ながら、御身を護る事をお許し下さらぬか。』
『有難うございますが、迚も。』
『出來ぬと云はれるか、乾度。』
『彼の御上人は恐ろしい人でございます。』
『イヤ、拙者の氣は、如何なる邪魔外道たりとも斬り拂ひまする』
茂兵衞の力強い言葉に勵まされて、お糸は我知らず元氣附いた。

天氣豫報(廿九日)
曇後晴

溫度	
廿八日正午	(攝)一七、四 (華)六三、三
廿七日最高	(攝)一九、一 (華)六六、四

本日夕刊八頁

神秘流催眠術
應用の効果
人心の征服感化愛情の增加九進交際の完全圓滿病癖の治療嗜止精力の强大增進
はがき申込次第 說明書無代送呈
獨習の自在
男女老幼を不論自宅獨習自在の通信教授法あり極意秘訣を解放し實地指導もなす
大阪市東區 帝國神秘會 振替大阪四六八〇〇 電話東一四四七一番
本欄特別廣告一手扱 大阪今橋二 第一廣告

尺八講義錄
本會獨特の教授法により三ケ月間で高尙優雅な尺八が上手になれます
□內容說明書ハガキでお申込次第無代送呈
京都市西洞院六角 大日本尺八音樂會

◎今が投資の絕好機會
吾社經營の利殖金融部は時代に適應したる安全有利資金運用法にして相互共益の文明的機關なり小資金活用確實成功を望む方は至急申込加入あれ詳細案內は申越次第送呈す
(大正十二年創立) 大阪市東區島町一丁目十七番地 整理品特價品 實貿及金融業 日本商品株式會社 振替大阪三四三五番 電話東三二九九六〇番

製綿機
カダロク進呈
製綿季節到來ス 安西式高級機ノ御愛用ヲ希フ
安西商會 大阪市西區松島町二丁目 電話西二八五五番

素敵に儲かる 松茸を栽培せよ
近來各新聞紙上に盛んに廣告を掲載して如何はしきものを販賣せる者有之候由右は弊園と何等の關係なきものに候間御注意被下度候也
壽農園 大阪市東區谷町九丁目停留所前 振替大阪三三〇一三番

昔も今も 效能で賣れる

貧民窟の老人達を 稿らふ敬老會 東京市で組織

【東京電話】東京市社會局では新しい施設として篤志家の寄附で敬老會なるものを組織し年に二、三回貧民窟の老人に帝劇を見せ御馳走すると

李堈公殿下 五月三日御東上

李堈公殿下には來る五月三日午前十時京城驛發同日午後八時十分釜山に御着、當夜は東萊に御一泊翌四日午後九時三十分釜山出帆の連絡船で東上さるゝ御豫定である

黎明の鐘が鳴る……(五)

孤獨の世界に美しい抱擁 尼僧生活のマリーさん 孤兒を相手に三十幾年

京城の街の中天を差して蒼穹も低しとばかりそゝり立つフランス教會、朝に夕におごそかな鐘の音は

下界の心を浄化してゆく

二人の人間は二人の敵か、都會は伏魔殿か、そは知らず、されど夕闇の迫る頃、銀行、會社、商店等大厦の界隈を歩む人はその雑踏がさながらフイルムのやうに、目まぐるしいのに驚かされるであらう普歸人ともウエーターとも判らぬ女、不良少年らしい紳士、悠々と足を運ぶ詩人、飢えた狼のやうな男の眼、人生のあらゆる表裏をごつたにして坩堝に入れて掻きまはしたものが走馬燈のやうに轉變してゆく都會の一角この教會の庭内にはサン、ポールコンヴアンへ「尼院」があつて七人のフランスの尼僧が百七十名

の孤兒と共に 隔世の生活

を送つてゐるが、殊にかうした尼僧達の世界には俗人の知らぬ人間の機微な接觸と、平和とが醗酵の ソレントのやうな常靜の會心を醸ふてゐる。けれども人間の手はいぢらしくこゝまでのびて不良兒のどん底にあつた三年齢の如きは捨兒が平均三日に一人の割合で續々と云つた風に悲劇が演ぜられてゆくのである『戰爭前までは本國から補助もありましたが、それからは慈善相撲の興行でその途も塞がつてしまひました、皆さんの同情にばかり縋るわけにも行きませんから子供らに

自活の途も 開かせる爲

本國以外にフランスのクッションも教へております』と煤けた殿堂の中で、聖母の像に守られながらマリーさんは刺繍の下繪を畫いてゐる。今度ガルダ領事夫人の發起で孤兒達の手で縫はれた、作品を集めて展覽會も開くさうだが、十歳にもあらう子供達に僻地に同色の絲で芯を入れてやる盛上げ刺繍をつくる絹糸の穴をあけるアイラクトなどが上手に縫はれてゐる、マリーさんが外に出ると、庭で遊んでゐた子供達が『先生〳〵』とマリーさんを取りまくマリーさんはその一人〳〵を抱きあげていたはつてやる(完)　張生

そこに純な 小供の世界

でなくては見られぬパラダイスがある『マリーさんいつお國に歸りなすつて?』と問ふと『私はこちらで三十八年もなりますが二度と歸れないでせう、國元には親もあるし歸りたさは充分ですが子供達が可哀想ですから』かたく結んだマリーさんの胸には十字架が輝くまたこゝにはフランシスカといふ一人の毛色の變つた支那夫人が、この孤兒院で卅五年目の春を迎へてゐるが、愛と孤獨の世界にはいつも美しい抱擁がある、小供達の母上さんはどこでどうしてゐるでせうかそれとも知らず小供達はかうした淋しい胸に縋つて幸福さうにすや〳〵と眠つてゐる(をはり)(寫眞は孤兒院の小供達のクッションを縫ふてゐるところ、右後に立つてゐるのがマリーさん)

黒龍會幹部は暗殺陰謀の敎唆 内田良平等三名起訴されん 事件益々擴大す

【東京電話】加藤首相暗殺陰謀事件に關連して二十七日午後關西地方から歸京と同時に警視廳へ召喚された黑龍會首領内田良平氏は同夜中川刑事部長の訊問を受けた後東京地方裁判所檢事局に廻され池田檢事の取調べを受け再び警視廳に引返し同署留置場に留置かれたが二十八日中に令狀を執行收監される筈で先に逮捕された尾道藏一は主犯として今明日中に收監の見込である、内田氏の身邊にまで事件の及んだ上は最早その黑幕と稱せられてゐる某政黨首領外二、三の召喚訊問を見るのは明かで事件は急轉の進展を見るべく多分兩日中に塚田雅夫判事から池田弘訊、佐藤鹿三の兩氏と共に市ケ谷刑務所へ收容される模樣で刑事部では餘程確實な證據を握つてゐるらしい。

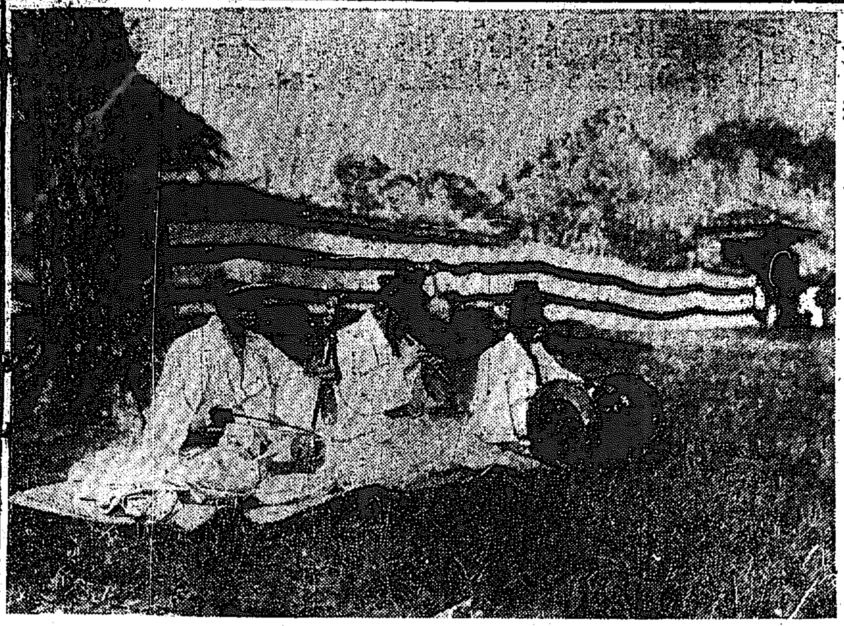

春のどか

奬忠壇花見宴の餘興

伊機バクダッド發

【バグダッド二十七日發電】東京に向け飛行の途にあるイタリー飛行家ドピチッド中佐はバソールに向け飛行を繼續した

漢江に怪屍體

二十七日午後三時頃元町四丁目の漢江岸に年齢二十二三位の死後數ケ月を經過し全身腐爛し頭蓋骨が露出した推定鮮人男の溺死體を發見したが氏名等不明で他殺ではなからうと

大阪驛で首相を狙ふ 乘客の時計を掏つた處を捕へて見れば怪鮮人

【東京電話】廿七日午前九時廿分加藤首相が大阪驛に下車し共濟會館に休憩中首相の身邊を覗ふ紺十風の男が電車の中で乘客の時計とメタルを掏らんとする處を盜犯係二名と警官で取押へたがこの男は大邱生れの鮮人金德祥(二〇)で首相を狙つた形跡ある爲曾根崎署で取調中

日本領事館に暴行せば十年以上の懲役 一切の結社を許さぬ 浦鹽政府の鮮人取締令

浦鹽特電に依れば日露國交成立後浦鹽州方面に於ける鮮人等は成立に依る兩國條約中の條項に不安を抱き茲にこれが取締和策を講じ過般代表者がモスコーに赴きたる事あり一面日本領事館等の開設さるゝ場合鮮人等を使用せんとする時は斷じて之に應ずべからずと喧へ居るものゝ如く浦鹽政廳に於ては之が流説に對し兩國間の誤解を一蹴かり最近左の公告を浦鹽州一圓の道路其他に掲示するに至つた

一、日本領事館に對し暴行をなしたる時は露支鮮人何れを問はず十年以上の懲役に處す

二、日本領事館に對し如何なる團體と言へども集合暴行をなしたる時は其會長又は團長は全責任を負ふべし

三、鮮人の組織する團體結社は如何なるものと言へども自由行動を禁ず

府内の塵芥一千萬貫 屎尿が四十二萬餘石 九萬人の人夫で運び去つた

昨年中京城府衛生係で除去した府内の塵芥屎尿は塵芥一千九百六十一萬五千九百二十五貫、屎尿四十三萬〇四百六十五石で、昨年より塵芥五百四十一萬一千五百七十八貫、屎尿に於ては四萬五千七百八十六石の減少で右の塵芥屎尿の運搬に要した人夫九萬九百五十一人、馬車四萬八千三百六十七臺である

朝鮮のメーデー 各團體の申合と當局の警戒

五月一日のメーデーに際し鮮内各思想團體では數日來寄々協議中であつたが屋外集會は禁止を見越し當日はビラを配布する外工場一齊に休業し示威行列、新聞講演等をなすべく決定してゐるが、警務當局では警戒を嚴にし不穩な行動は容赦なく檢擧すると。」

訓錬院グラウンドは來月中頃着手する 十一月三日の運動デーには 屹度使用出來るやう

京城府の御成婚記念グラウンドは最初朝鮮土地經營會社との交渉に意外に暇どり土木課では大森技師が之が設計の任に當り萬般の準備を整へ着工する許りになつてゐるがまだ同所は官有地である爲めに地主である總督府内務局の地形變更の承認を求めなくてはならないがこれが指令が遲延して今日に及んでゐるこれに就て大森技師は語る『總督府の認可があれば直ぐ仕事にかゝります、遲くとも五月中旬頃で工事を進捗し、五六七の三ケ月中に地均らしを終り、來る十月十七日體育協會で主催する全鮮陸上競技會までには間に合はせ續いて

お物語りは一切日本語 美しい日本娘にならせられた 徳惠姫=昨今は佛語研究

【東京電話】德惠姫樣がなつかしいお兄上樣お姉上樣の許へ行かれてからもう一箇月にもなる、僅一箇月の間に見違へる程お美しくなられた、此頃のお樣子に就て承はると姫は四月十四日から學習院へ御入學になりまして他の生徒と同じやうに掃除當番をも勤められて居るが姫は毎朝七時二十分にお出掛けは午後二時お歸りになります、往復とも馬車でさつぱりした日本服にエビ茶の袴をはかれ、いかにも可愛い日本娘のお姿で居られる樣は日本語ばかりでお話になり少しの御不自由もなく、お歸邸後は學科の復習が濟んでからお姉君と御一緒にそろ〳〵歩きに廣いお庭にヒラ〳〵と散る櫻の花を眺めたり、ピアノの前で樂しく歌つたりラヂオに聞きとれたり、かうした樂しくお暮しになつて居るが時々は御同級生である竹田宮のお姫樣をお訪ねもあり日本食が大のお好きで總てが日本にすつかり馴れられて大變元氣である姫は佛蘭西語研究を志され一週三回竹田邸に來る家庭敎師に就て熱心に習つて居られる

鮮展 期日迫つた 申込は一日から十四日まで

第四回鮮展の開催も愈々一ケ月の後に迫つたので在鮮美術家連も出品作に取懸かり大車輪の光景である、鮮展諸規定及申込期日出品受附期日等も決定し各方面に通知してゐるが、二十九日には發表されることとなつてゐるが、全般の規定には變化無く出品申し込みは五月一日から十四日まで出品は二十二日より二十五日までの四日間の豫定で三部展覽は三部に唯年と變りはない由である。

車軸が折れて 電車脱線騷ぎ

二十八日午前九時京電ボギー車百三十五號が龍山へ向け疾驅中古市町と岡崎町交叉點中間にて車軸を挫折し前輪は軌道内に陷り脱線したが幸ひに乘客には故障はなかつたが折柄各銀行會社員の出勤時で數十臺の電車は一時立往生し後直に折返し運轉をしたが非常な混雜であつた。

鰒の中毒 二人死亡 一人は危篤

【仁川電話】仁川府新花水里二七六の九朴基准要幸氏は二十七日午後夫基準が鹽にすべく持歸つた鰒の胴を料理して喰つた所中毒を起し長女福順(十三)二女福只(十)は同日夕死亡し妻は手當中であるが危篤である

長沙の大火 千餘戸を全燒し損害百萬元 死者數十名を出す

【北京二十六日發電】長沙來電に依れば二十五日夜半長沙南門外から發火し折柄の烈風に煽られて火焔は千餘戸を舐めつくし二十六日午後に至つて漸く鎭火した損害百萬元に上り燒死者の判明したもの二十三名あり邦人の被害は未だ不明である

加藤首相を狙つた ピストルの出所

【東京電報】右の事件で主犯尾道が首相暗殺の目的で所持してゐたピストル兩挺は池田から借り受けた事も判明したが池田が尾道の暗殺計畫を知つてゐたかどうかは疑問とされてゐる、尚佐藤氏が主として此の

秘密結社國旗聯盟 宣傳中を檢擧

大邱警察署高等係では去る二十五日慶北慶州郡外東面龍洞二八四番地から李敬鎬(二三)を檢擧し取調中であつたが鮮外二名と共に秘密結社國旗聯盟を組織し不穩文書を配布し宣傳しつゝあつたものである

演説中に大格闘 勞働同盟革新派 演説會は解散

【東京電報】關東勞働同盟會革新派の聯盟發表演説會は二十七日午後六時半から芝協調會館に開かれたが何しろ當日は關東同盟會から驅り込むと云ふので三田、愛宕兩署から制私服約三百名を配して警戒した、松尾直義氏の開會の挨拶に入るや三田、藤岡、土居の諸氏が演壇に登り、關東同盟の罪狀を擧げ、ビラを撒布し松尾君の報告は嘘だと彌次りだしたので格闘となり場内大混亂となり松尾氏の報告半ばに七時半遂に解散を命ぜられた

畫の實策に基づいたもので内田會頭も遂に此の渦中に捲き込まれるに至つたものと云はれてゐる、尚尾道がこの計畫の下に收受した金圓は某政黨幹部から支出されたものとも言はれてゐるが某秘密を遁る事は困難のため尾道は殺人豫備罪として起訴さるゝのみであらうと言はれてゐる

銀婚式の奉祝行事 學校長町總代の打合會

來る五月十日の銀婚式奉祝についてはは目下各町内でも當日を奉祝すべく寄々協議中であるが府内小學校長及び普通學校長は二十八日午前十時から奉祝に關する打合せ會を開いたが府では來月四日東町洞總代を召集奉祝に關する打合せ會を開催すると

金光宮司は五月限り 辭職せよと 排斥派が決議した

過般來紛擾を續けてゐた京城神社の問題に關しては金光神職を辭職せしむべしと言ふ辭職勸告派と非勸告派の二つに分かれ、一方の會合には一派の人々は絶對顔を見せず諸局する處を知らなかつたが寺尾猛三郎外三名の調停者に對し排斥派は去る二十二日夜本町古城梅溪氏宅に於て一丁目總代高木德彌氏外各町氏子總代三十餘名集合、寺尾猛三郎、小川勝平、藤澤鶴之助、中井忠藏四氏立會の上左記を回答することに決議した

一、金光神職を大正十四年五月末日までに辭職せしむること

一、金光氏辭職後神社大總代及び幹事並に最近就任の世話係の全員は此の際氏子一般の圓滿を期する爲め辭任せられんことを希望す

一、以上辭任後の神社に關する一切の處置は各町現氏子總代會の決議に一任致したき事

右三項の實行を條件として委託する爲め各町氏子總代記名調印す

我子の溺死を 悲しんで投身

府内通義洞二九一の姜[illegible]は先月たつた一人息子が漢江で溺死してから失望のあまり先日漢江で投身しようとして果さなかつた所又もや二十七日午後仁川の築港棧橋から投身しようとする所を仁川署員が發見して保護を加へ居ると同夜仁川署から東大門署に通知があつた

殺人警部補は取調中 罪は決定せぬ

朝鮮所報＝揚平郡邑内に遊會で誤つて面長を射殺した揚平警察署勤務士師警部補は目下同署で謹慎中であるが出張した檢事及び道警察部の山下李兩警部が未だ臨城せぬので果して過失致死罪となるか否かは未だ判明せぬが同警部補が臨遊會に獵銃を持込んだのは同情すべき事情あり、平素の人物から云つても同情を集めて居るが然し警任上結局失官を免れまいと云はれて居る委細三日間に檢事局及び道警察部の調査終了を見るであらう

鮮人商店でも 景品付大賣出

府内內地人商店側では從來季節毎に景品附大賣出しをやつて人氣を煽つてゐるが鮮人商店側では積極的に商策を講ずることなく人氣に於て常に內地人商人に劣つて居たが今回鮮人某有力者の肝煎りで組合會議所より補助を受け鮮人商人としては初めての景品附大賣出しを始め四月八日までやることになつたが初めての試みではあり平素の四、五倍の賣行を見せ非常に人氣を博してゐる

運動界

五新聞社の 野球リーグ戰

斯道奬勵の爲めにと云ふ大理想のもとに計畫された五新聞社の野球リーグ戰は愈々來月四日から南大門小學校庭にて午後四時から朝鮮新聞對京城日報を皮切りに六日は日々對朝每、八日に大每支局對朝新と決定した。猶本大會の優勝者に對して際崎商店より優勝カップの寄贈を申込んで來た。

●タイプライター養成所●日本タイプライター會社では今回府内南大門通二丁目に京城出張所を設けタイプライター及モノタイプの販賣をする外婦人のタイプライター養成所を併設し五月一日から授業を開始する由詳細は電話本局九二二番へ照會の事

妓生に惡戯

全南和順郡綾州面元憲兵補助員曹道奇(三七)は二十七日午後八時半頃鍾路四丁目の大道で妓生三人を伴れ亂痴氣騷ぎをして東大門署に檢束さる

人蔘湯

▲きのふの殖銀對鐵道の野球試合で一寸變つた場面があつた。▲三壘にあつた京中の鈴木が本壘に殺到した時、三壘からの送球で捕手櫻井が間一髮に鈴木を刺した。▲ところがその時鈴木が突進した勢で櫻井が突き飛ばされ仰向に轉倒した機みに、スパイクで鈴木の背中を蹴つた▲鈴木は起上りざま右足を飛ばして櫻井の股のあたりを蹴つた。そこで、問題は大きくなり、双方から殺氣立つて、獰猛な選手はバットを提げて行くといふ險惡な場面となつた▲ところが平壤側の監督が穏かに諒解を求めて事は濟んだが、納まらないのは見物で『見物に謝罪しろ』と奇拔な彌次が飛ぶ。すると選手達苦い顔をして『タダの見物で贅澤言ふない』

男の生殖器 短小衰弱の復活

早老を防ぎ精力を旺盛にする 大金牌受領の眞空水治療法器 八大醫學博士實驗證明ご讃辭

人生最高の愉悦ご幸福こそ此の法による生殖器能障害、絶對不能の復活、老衰、精力減退、早漏、遺精、快感減少には偉大なる效驗明さし、我政府よりは合計五個の特許權を下付せられ、尚八大醫學博士を初め數十名の實驗證明ご讃辭を賜はる

包莖は手術も不要

うせる本所の眞空水治療器を用ひれば、藥で治らぬ生殖器の疾病、手淫及び過淫の害を投薬せしめ無痛無危險に治る。

◇實驗例付圖入說明書 新聞名記入申込み次第無代で個人名義で密送す ◇偽物に御注意

東京市芝區愛宕下町三丁目 電話高輪六六六 振替東京七五二九
大阪市東區島中二丁目 電話長北五一六八 振替大阪五七九九

東京 新療法研究所 大阪

會友募集

洋書研究所開設

開設 五月七日より
申込 五月三日迄
研究日 毎週木、土、日
詳細は事務所へ御問合せあり度し

朝鮮美術協會洋書研究所
事務所 蓬莱町一ノ五四(電本局一四三九)
研究所 旭町二ノ六六(電本局二四五六)
會員 山田新一 遠田運雄 日吉守

創業十數年 ◎ウサギ

本社ノ種兎ハ宮内省御買上ノ榮ヲ賜ハリ最優良ナル會社ニシテ本社ノ種兎ハ日本一。今般朝鮮支店ヲ開設シマシタ。有利＝特約分園及奬勵會員募集シマス
開設紀念トシテ分園契約者ニ限リ最新官阪式養兎法ヒレキシタ養兎手引無代進呈シ養兎月報ハ永久無代進呈ス但シ分園ハ道郡面ニ各一名ニ限ル、希望ノ方ハ至急御申込アレ 御來談
生産兎ハ年中無休高價ニ無限買入ス、尚引續キ京城ニモ大支店ヲ設ケ養兎業者ノ御便宜ヲ計リマス

陸海軍御用達 官衙病院
和歌山養兎工藝株式會社
朝鮮支店
忠南論山本町電話長三二番

丁子屋特製 合トンビ

英國製撚糸セル 三十八圓 四十三圓 四十八圓
同 ポーラ 三十五圓 四十圓 四十五圓

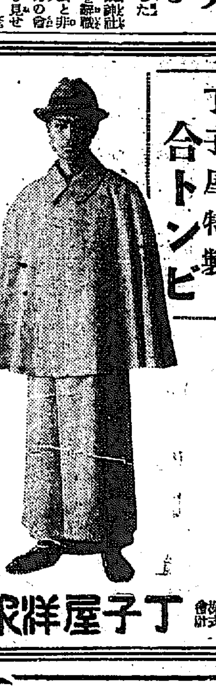

株式會社 丁子屋洋服店

半作商店の巻 (龜屋商店)

日本公使館から……

【北京二十七日發電】青島の紡績……に於ける日本人の企業に多大の損害を與へる事を指摘し支那官憲の……

開催に決定す 【東京電報】……總會では二十七日……求め盛大に擧行すること 一、五月五日普選法公布の日を以つて三派主催にて全國に祝賀會……

……の切手所謂震災切手を濫造して居たが製造能力の完全に恢復するを……後も普通切手同樣使用して差支な……も各自所持の震災切手は發賣禁止

……の結果ハンリヤカップは一等安藤……吉二等杉原、三等丸山、籤打は一等……

新羅寺では二十九、三十の兩日……

氣象日報(廿八日)

港灣協會員歡迎會（二十五日龍山鐵道ホテルで）

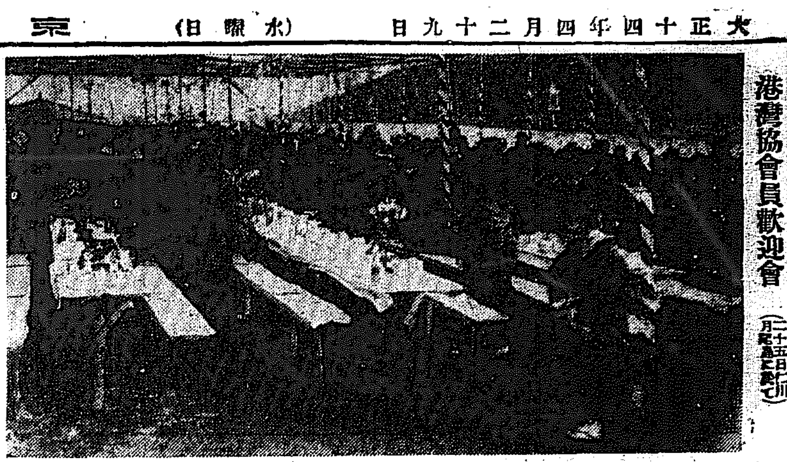

平壤の無煙炭を鐵道局で使用
有煙炭より成績がよい　需要ますく増加す

【平壤】平壤無煙炭も漸く其聲價を認識され市場に於て有利な地位を占めんとして居るが無煙炭の價値紹介につとめて居る平壤鑛業所長村瀨氏は語る、無煙炭の燃料としての價値は各方面から研究されその結果は何れも好成績を擧げてゐる殊に先般鐵道局の三鐵道事務所内で試驗された小蒸汽の燃料としての使用價値は有煙炭以上の效果をあげて居る平壤の鐵道支局でも從來から無煙炭を使用して居るが其結果によつて普通の有煙炭以上の好成績を收めて居る事が實證された從つて無煙炭の需要は漸く活況を加へ瀧として居るがまだく[illegible]

海州市街整理

【海州】既報海州の市街地一部整理工事は本道土木課で道内の一般工事と共に競爭入札の結果[illegible]

迷夢から醒めて歸順する者が多い
國境の民心は著しく安定した　森脇平北警務課長談

【新義州】平北警察部長森脇英夫氏は[illegible]

福岡
[illegible]

アヤフヤの金融機關は取締る
大島慶南道財務部長談

【釜山】近來各地において信用組合等の名義により匿名組合または會員組織によつて、その組合員より一定の出資金を徴すると同時に組合員または會員の預かり金を行ひ一般貯金の貸出を行ふものが漸次殖える傾向があるが此現象は國民が經濟上自覺するに至り自主的に資本の運用を行ふに至るべき一階梯として悦ぶべきことであるが元來此種の組織をなすに就ては組合員または會員たるべきものゝ質をよく吟味して相當信用資力あるものを以て組織せなければ健全なる發達を期することは出來ない現に存在するこれ等の組合等の内容を調査すると餘り健全でなく或は將來の發達を危ぶべきものゝ尠くない之等は其基礎が薄弱での[illegible]

如何にして――商品陳列所を利用すべきか
内地では非常に努力して居る　慶北商業課長　伊藤正懿氏談

慶北商業課長伊藤正懿氏は福岡、佐賀、熊本、鹿兒島、宮崎大分各縣に於ける商品陳列所を視察して二十三日歸任した其の感想談は左の如し（大邱）

視察　した各縣の商品陳列所は其經費の少い割合に克く利用せられて居る、其の主なる點を擧げて見ると宮崎縣を除くの外の各縣は當業者が何れも出品協會の如きものを組織して常に陳列所と相提携して商品の統一、向上、改善及び販路の擴張に非常の努力を[illegible]

佐賀　縣に於ける代表的出品物はかの有名なる有田燒であつて、別に特筆大書すべき事は見當らなかつた、熊本縣は目下建築中の爲觀覽出來なかつた、鹿兒島にては陳列品は木材、錫器、竹細工等の出品で[illegible]

金融組合總會

馬山　既報の如く馬山金融組合第六回總會は二十六日午後一時より都座に於て開催せられ[illegible]

晉州　金融組合第七回定期總會は二十六日午後二時より晉州座に於て開催された[illegible]

消防聯合演習

【淸津】淸津では近く日を卜して羅南と聯合の下に一大消防演習を[illegible]

利用　されて居ない遺憾が[illegible]

改良を要する黄海道の小麥
外國品と比較すると大いに遜色がある

【鎭南浦】黄海道は一ケ年約八十萬石の小麥を産し全鮮に於ける總産額の三分の一以上を一道で占めてゐる、品質は他道産に比すると著しく優良であるがカナダ、米國、濠洲物に比較すると未だ遜色があるので黄海道當局は其品質向上に就て熱心に指導監督をやつて[illegible]

聯隊から木炭注文

【南川】木炭の主産地である[illegible]

艦船の所在地點が無電ではつきり分る
月尾島電信所のラヂオ、コンパス　小青島と木浦にも設置

【仁川】月尾島無線電信所では昨年始めからラヂオ、コンパス（方向探知機）を備へ付け絶えず試驗をして居るが、未だ艦船、無線裝置の無い艦船の所在地點は測定し得るやうで之が成績の如何によつては仁川の外、小青島、木浦に設置せらるゝこととなるべく他二個は遞信局内にて試驗中である[illegible]

産業基本調査

【平壤】近來平壤府内の企業は財界の不況に災され依然萎靡して居るが[illegible]

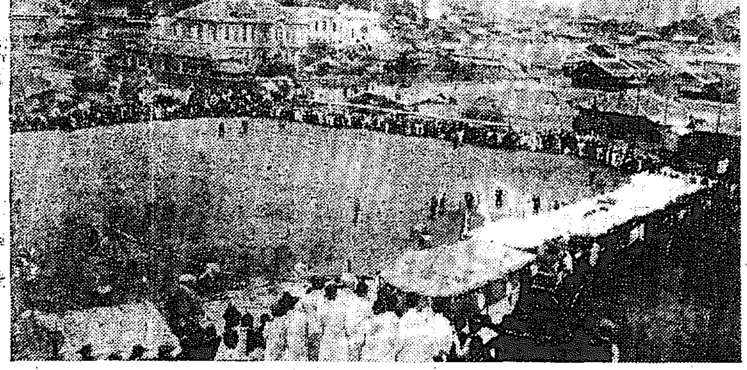

本浦店員運動會（二十六日木浦小學校で）

悲壯な軍旗告別式
解除される歩兵第六十四聯隊

【大田】從來滿洲守備に任じつゝあつた第六師團歩兵第六十四聯隊は今回第十師團と交替內地に歸還の途に就くと同時に解隊されることに決定し軍旗は內地歸還と共に[illegible]

驅逐隊仁川入港

湖南水力電氣

【大田】東京府下大久保町久保米山外五名は今回資本金三百萬圓の株式組織を以て湖南水力電氣株式會社を[illegible]

花よたり

【群山】群山日報、群山公園で夜櫻大會を[illegible]

敬老會創立總會

港灣協會員來群

春風に勇む駿馬の競ひ
群山競馬春季大會　一日から四日間埋立地で開催

【群山】既報の如く群山競馬春季大會は來る五月一日より四日まで四日間埋立地に於て開催[illegible]

大連競馬大會延期

【大連】大連競馬俱樂部の春季競馬大會は二十五六日[illegible]

ラヂオ研究會

觀櫻大運動會

【海州】二十六日午後一時より[illegible]

平南雜件

地方集會

▲土木建築組合總會（大邱）[illegible]

地方人事

▲小數賀政市氏（前滿鐵參事）[illegible]
▲關東氏（大連市收入役）[illegible]
▲安東滿鐵社長[illegible]
▲前田利爲侯（陸軍大學教官）[illegible]
▲倉知鐵吉氏（東拓監察社重役）[illegible]
▲山西恒郎氏（撫順炭坑次長）[illegible]
▲山內四郎氏[illegible]
▲大內釜山地方法院檢事正[illegible]
▲藤原陸軍少將[illegible]
▲松村[illegible]
▲林成三中佐[illegible]
▲加藤[illegible]
▲渡邊[illegible]
▲西本[illegible]

便利なチウブ入の膏藥

○ミツワ石鹼本舖製品
小平理學博士監督製劑
處方公開○ミツワ家庭藥三十五方の內

○ミツワ凍瘡藥　チウブ入　金貳拾五錢
本劑は凍瘡の第一の痛苦なる搔痒を止め、炎症や疼痛か鎭め、防腐消毒し、新しい皮膚の出來るのを促すといふ效力を浮つてゐるから、凍瘡は勿論、ひゞ、あかぎれ、水蟲等には、本劑を塗るに限る。

○ミツワ泥膏　チウブ入　金貳拾五錢
本劑は血管を收縮させ、分泌を制限して乾かし、組織を緊縮め、被膜を作つて、外來の刺戟を防ぐ效力を具へるから、火傷、凍皮剝、脫、擦過傷、腫物、濕疹、凍傷、毛蝨等には、之を塗るに限る。

○ミツワ制痒膏　チウブ入　金貳拾五錢
本劑は痒みを止める無比の良藥で、蟲刺されや汗疹、皮膚病等に、之に限るが、尙火傷、水蟲、凍瘡等にも有效で、普通の膏藥と異ひ油脂で粘滑まず、臭氣がない等便利な特長がある。

○ミツワ癩瘍膏　チウブ入　金貳拾五錢
本劑は頑癬は勿論、汗疹から起り易い濕疹をも根治するやうに製つてあるから、頑癬の局部ちらりはたけ、ぜにかさ、しつ、ひぜん又頑癬から發して治り難い皮膚病等には、本劑が第一に限る。

小山田醫學士樹所家庭治療法（定價金貳圓）但特價七拾錢（郵券代用不苦）を希へ申込あれば送呈す。

○ミツワ石鹼本舖
丸見屋商店
東京市下谷區三長町
振替東京六二七七

ホシ教育奉仕デー

一　星製藥株式會社は創業以來、『本社は親切第一を主義として營利事業を經營しつゝ、社會奉仕を爲し、その併行の可能を世界に示さんとするにあり』と云ふ本領の第一條の實現に努力して來た事は、普く認められてゐる處であります。

二　星社長は戰後、獨逸學界の疲弊困憊の狀を見て、世界科學進步の爲に之を憂ひ學問に國境なしと絶叫し獨逸學界へ多額の研究費を寄附致しました。

三　星社長の後援に依る研究は着々實を結び、昨年七月一日、伯林工科大學は、百二十五週年記念式に當りその功に酬ゆるため、星社長を同大學名譽會員に推薦した事は既に御存じの事でありませう。

四　ホシ基金に依る研究の結果は、尨大なる一書を成し、フリッツ、ハーバー博士は『獨逸科學界の大使』として來朝され、感謝と共に親しくその書を星社長に贈られました。

五　更に最近獨逸大統領エーベルト氏は遙に親書及記念品を星社長に贈つて感謝の意を表して來ました。

六　是等は單に星社長一人の名譽であるばかりでなく、國際的にも意義深きものであると思はれます。

七　私達は此の世界的名譽を記念する爲め、左記方法に依つて我國初等教育界の爲に、ホシの御得意諸賢と共に奉仕したいと思ひます。何卒この趣旨に御共鳴下され、御贊同あらんことを御願ひ申す次第であります。

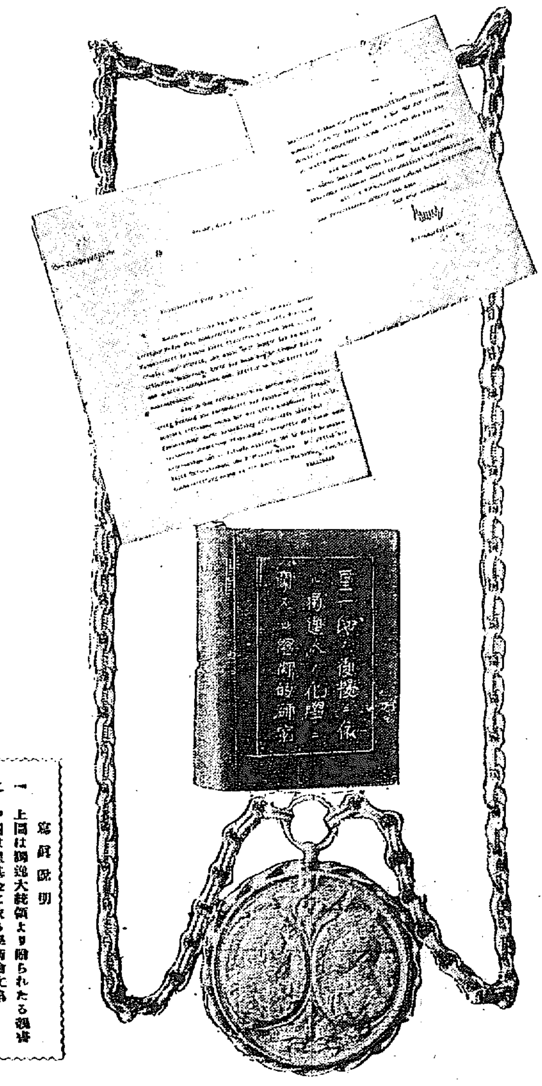

寫眞説明
一　上圖は獨逸大統領より贈られたる親書
二　中圖は星基金に依る學術論文集
三　下圖の頸付メダルは伯林工科大學より贈られたる名譽會員章

社會奉仕を主眼とする ホシの製品

一　賣藥……頭の先から手足の先まで總ての病氣に對してそれぞれ優れた效能のある藥が揃つて居ります。

二　新製劑及び滋養劑……キニーネ製劑をはじめ效力顯著な新製劑及び人參製劑、葡萄酒等すべて權威ある製品。

三　化粧品……美と衛生を兼ね備へた「クスリやの化粧品」フランス第一流の化粧品技師の造つた東京で一番賣れるホシ美化粧品。

四　食料品……ソース、トマトケチヤツプ、お茶、コナミルク、ミンツ、ポートワイン等風味佳く、滋養豊富な食料品。

五　文房具……繪の具クレオン等色が正しくて甜めても毒にならないので兒童教育上頗る好評。

六　衛生器具類……氷嚢、水枕、湯タンポ、歯ブラシ、檢溫器等いづれも衛生上の必要品。

奉仕デー細目

一　期　日

大正十四年度内自三月至六月毎月廿日より廿九日迄と致します。

二　方　法

一　右期間内は、朝鮮管下に於て販賣するホシ製品各個に『ホシ教育奉仕券』一枚を添附致します。

二　『ホシ教育奉仕券』には御買上商品の定價の一割に相當する金高を記入してあります。

三　ホシ教育奉仕券に就いて

一　奉仕券には、あなたのお名前を御記入の上、あなたの母校、若くは、御愛兒の通學して居らるゝ小學校へ御寄附を願ひます。

二　奉仕券を發行したホシ特約店に於ては各小學校へ集つた『ホシ教育奉仕券』と引替に、券面に記入しある金額をお渡し申します。

寄附金額

今回の教育奉仕デーには朝鮮管下に於て約五拾萬圓の賣上げをなす豫定にて、其の賣上の一割、即ち

約金五萬圓也

を寄附致し度いと思ひます。何卒御協贊御後援の程、切に希上げ奉ります。

主催

星製藥株式會社　朝鮮總元賣捌所
同　各市郡元賣捌所
同　各特約店

運動界

隱れたる水泳の猛者ひろ子さん

目下東京女子高等師範學校三年生である仁科ひろ子さんは何よりも水泳が好きです寫眞は屋内で飛込のスタートをして居るひろ子さん

女子に水泳が適する理由
筋肉の割合に心臓が强い
女子競技中で一番有望

女子が男子より浮力のあるのは脂肪が多いのと筋肉が男子のやうにゴツ／＼として居ない爲でせう

人間の體 で骨が一番重いのですからね、脂肪中肉中背の人が一番水泳にはいゝ體です歐米の婦人達は美容といふ點からも水泳は非常に獎勵されて居ますが水泳をやると容姿がスラツとなるつまり惡く肥りもせず恰度理想的な體格になるからでせう、海水浴など皮膚を强く刺戟する處は皮膚が荒れるといふ恐れもあるでせうが淡水の水泳場で泳げば皮膚など却つて良くなるし良いのです

皮膚が黑 くなるやうに思ふがそれには水泳衣を着る事です心配ない、勿論歐米のやうに婦人專用の室内プールが出來ればほんとに申分ないのですがね日本にも是非女子專用の室内プールの設備が欲しいものだ、そして良いコーチャーをつけてみつちり練習させたら今に晴れの國際競技に出て米英の女子一流の水泳選手と競つてもそう恥しくない成績を上げられるであらうと思ふ現在の日本の女子水泳選手の技倆興味はとても米國や英國の女流選手に及ばないが關西の女流選手位の成績は上げ得られると思ふ、各種競技中一番水泳は有望でせう日本で

一流選手 と云へば關西の阪村鶴子、關西の入江頼子、永井花子、關東で江尻縫子位のものでせう然し關西と關東とを比較して見ると關西側が遥かに强い何と云つても京都の武德會の連中ですどうも關東の選手達は餘り偉くなり過ぎて居る爲に進歩しない、天狗にならないでみつちりコーチャーについて練習すれば

關西に負 けることはないだらうと思ふ、然し女子は感情が非常に强い爲になか／＼やりにくいさうですよ、京都の武德會でも入江派、永井派と兩派に別れてコーチャーも大分骨を折つて居るやうです永井がスタートの調子で負けると口もきかないといふ程同じ仲間の選手でも敵愾的ださうですからね、話はもとへ戾るが女子は筋肉の割合から云へば男子より心臓が强いつまり男子の筋肉に對する心臓と女子の筋肉に對する

心臓とを 比べたら女子の心臓の方が强くなる譯であるから强い筋肉を要する短距離よりも寧ろ中長距離競泳の方が有望な譯である。

全滿洲チーム
マニラ派遣か

マニラに於ける極東大會に出場する野球チームは從來の行懸り上關東州のチームを推薦の筈であつたが大毎の渡米其他の理由からして滿鐵チームを中心とする全滿洲チームを組織し之を推薦することになるだらうと

偉なる哉 山下孃
女子オリンピツクで二ツの新記錄

去る十二日大阪で擧行された大毎後援の第二回日本女子オリンピツク大會は去年にも增した好成績を示し、隨分優秀なレコードを出したものも少くはない、この中で大阪信愛女學校の山下花子孃が二百米突を二十八秒四で走つたことが殊に殘つたものであらう、由來二百米突は

◇男子でも なか／＼困難な而も技巧を要するレースであるが、男子に比し幾分身體的にハンデイキヤツプを附けられて居る女子には一層苦しいものである、百米突も相當に苦しいが、山下孃は之にも十三秒半の好成績を擧げたのは眞に驚嘆すべしだ、面白いのは當日二百米突リレーで優勝した神戸第二高女チームのタイムと山下孃單獨のレコードと同じな事で昨年六月第一回の大會に廿九秒の新レコードを出して從來の日本記錄廿二秒を一躍し去り更に今回五分の一を縮めて

◇廿八秒台 に入れたのは全くエライ、世界の女子レコードは廿七秒八で、今回の山下孃のと五分の三秒の差があるが、この差も軈ては短縮せられて日本記錄即ち世界記錄となる日

女子陸上競技記錄

日本

種目	記錄	氏名
五十米	七秒	寺尾正子（府立第一）
	七秒	高村榮子（愛知淑徳）
百米	一三秒四	高村榮子（愛知淑徳）
二百米	二九秒	山下花子（信愛高女）
百米ハードル	一六秒	竹原鶴子（梅蔭高女）
二百米リレー	二八秒	野々市、山村、濱上、吉村（大阪女師）
四百米リレー	五四秒四	島津、上村、阪井、高野（長崎高女）
八百米リレー	二分三秒六	中吉、西村、田村、百田（夕陽丘）
走幅跳	五米〇一	高村榮子（愛知淑徳）
走高跳	一米三五	中村榮子（明善高女）
ホス・ジヤンプ	一〇米六	人見絹代（二階堂體）
砲丸投（六封度）	八米	吉武富子（大阪女師）
バスケツトボール投	二四米四八	宇山つね子（大阪女師）
野球ボール投	五五米六	堀本晶子（姫路高女）

世界

種目	記錄	氏名
五十米	六秒四	メゼリーコーバ（チエツク）
百米	一二秒八	ラインス（英國）
二百米	二七秒八	カスト（英國）
四百米リレー	五三秒四	英國チーム
走巾跳	六米一六	メゼリーコーバ（チエツク）
走高跳	一米四六	ポヒユース（米國）
ホスジヤンプ	一〇米三六	人見絹代（日本）
砲丸投（六封度）	一〇米三三	スタイン（米國）
バスケツトボール投	三八米七〇	ローズンボー（米國）

女子水泳レコードしらべ

日本の記錄

種目	記錄	氏名
五十米	三五秒八	永井花子（京武）
百米	一分二五秒四	永井花子（京武）
二百米	三分一七秒五	入江頼子（京武）
四百米	七分三四秒四	入江頼子（京武）
百米背泳	一分三四秒	入江頼子（京武）
百米平泳	一分四二秒二	松江正子（大連）
二百米平泳	四分三三秒四	長田俊江（大阪）
二百米リレー	二分五五秒四	京都武德會チーム 入江、井上、島村、永井

世界記錄

種目	記錄	氏名
五十碼	二八秒八	ウエスロウ（米國）
百碼	一分三秒八	ブライレー（米國）
二百二十碼	二分五二秒四	ウツドブリツヂ（米國）
四百四十碼	五分五四秒四	エダール（米國）
八百八十碼	一三分五二秒	デユーラーク（墺國）
百碼背泳	一分一五秒	ボーアー（米國）
二百碼胸泳	三分六秒	モードン（英國）

南鮮オリンピツク大會を見て（上）
宮田保

釜山府體育會主催南鮮オリンピツク大會は十一、十二の兩日に亘り新設釜山運動場で擧行された。小學校女學校、中等學校、青年團のトラツク、フイルド競技、蹴球、野球、庭球試合、この大會に參加せる地方としては主催地の釜山、それに馬山、大邱、密陽、統營、金海、晋州、淸道、慶州、光州、龍山、京城の十三地方で南鮮とは云ふものゝ其の範圍は京城以南殆んど全部に渉つての出場で實に大規模なものであつた、此の大會が南鮮に於ける始めての試みに拘はらず非常に成功裡に終了したことは誠に喜びに堪へない私は協會委員としてこの大會に得た感想の二三を述べて見たい。

トラツク競技

▲百米 松岡君の走法態調熟し他の走者に比して著しく目立つた點は腰の安定せること、膝のよく上ること、腕の振り方などもピツチの速いこと、この完璧に近いフオームで偖于君のレコードを破り得なかつたことは大邱時代のように仲田、田島小戰賀などの好敵手がゐないのと長い冬のあとで練習の日が少く眞の實力を發揮する時期ないのも一つの原因であらう、馬山の坂口、喜田、密陽の金、馬山の伊藤、古賀、朴、鎭海の新川、水原の佐藤の諸君は何れも、立派な成績を示してゐた

▲二百米 松岡君は決勝線近くまで進んでも尙且つフオームの亂れを見せなかつたのは何處に出しても堂々たる選手である

▲四百米 緖方君は將來あるランナーである淸道の朴君は今少しフオームを改めて練習されんことを望む。

▲千五百米 鎭海の梅下君新レコードを作る

千五百米競走に新らしい梅下君が突如として現はれたことは衷心から喜びたい、老巧なる宮本君に寸毫も頭を與へず一氣に走り切つたところに新進の面目躍如たるものがある、ラストに於ける君の勇氣と體力とに誰れか感激しないものがあらう。朝鮮レコードである遠藤君の四分三十七秒五分の四を三秒縮めて新記錄を作つたことは好敵宮本君のあつたことを忘れてはならない、宮本君は梅下君に三米後れて決勝線に入つた、此の競走に朝鮮記錄保持者である遠藤君の出場を見なかつたことは誰れも遺憾に思つてゐた。

▲五哩短マラソン 馬山の宮本君鎭海の梅下君は斷然先頭に立つて他の選手より三百米あまり離れてゐた、老巧なる宮本君は常に梅下君より離れず頭を働かしてゐた、光州の推大郎の德、鎭海の鹿島申釜商の野村馬山商の口の諸君は何れも立派な走法を示してゐた。引返し點では宮本君梅下君は同時にスタンプを捺して引返したが宮本君漸次速力を增し梅下君次第に遅れ遂に宮本君一等となり二等梅下君、レコードは吉岡選手のそれには及ばなかつたが兩君とも決勝點に入つても餘裕を示してゐた、兩君とも我競技界のためにその自重自愛を希ふもの懇々切なるものなきを得ない。

▲ハードル 梅干君の出場を見なかつたことは役員も選手も非常に殘念に思つてゐた、坂口古屋喜田諸谷の諸君が滑かなフオームを見せて走法にも相當頑張つて立派な成績を示してゐた、釜山中學の選手の裡に將來有望な選手が活躍してゐた

▲リレーレース 四百米の決勝に龍山チームの山本君がラストの坂口君にバトンを渡す時どうした機みか二人同時倒れたことは殘念であつた。千六百米決勝に統營チームが棄權し馬山、鎭海の二チームによつて行はれた鎭海チーム優勝で馬山チームと距離を次第に引離し二十米もちがつてゐたがラストに於て前方に二十五米もリードする鎭海チームを馬山の松岡君が追ひかけヂリ／＼迫つて行き遂に拔いた瞬間は實に壯觀であつた。リレーは何れも馬山チームの優勝する處となつた。トラツクの各競技を通觀して自分の最も感じたことは實力を具へた人々が多數あるが概して荒削りの人が多いことが少くない、それだけ將來あることを信ずる今後特にフオームの研究と規則的の練習を切に希望して止まない。

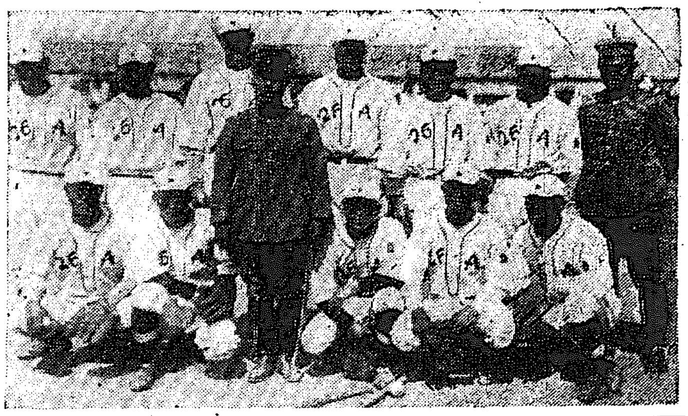

龍山野砲聯隊野球チーム

極東競技大會を前に 比軍最近の記錄
水泳が優秀

○百米突決勝
1 カタロン（十一秒五分一）
2 ネポミユセノ
3 リヅエテ
4 カルバス

○二百米突決勝
1 ネポミユセノ（二十三秒）
2 カタロン
3 アラムブラ
4 カルバス
この競走は一、二等が殆んど同着した程の接戰であつた

○四百米
1 グラシア（五十一秒五分）
2 ロヨダ
3 ダナオ
4 バレデス

○八百米
1 グラシア（二分三秒五分一）
2 フンタ
3 マンニエン
4 タブランドー

○走幅跳
1 リーグエテ（二十二呎六吋二分一）
2 ドリツツ
3 マチヤン
4 ピアンジアル

○圓盤投
1 バータルボー（三十六米六五四）（百二十呎）
2 ラバヤ
3 アランツ
4 ロア

○ホスジヤンプ
1 バスキユアル（四十四呎一吋二分一）
2 ミランダ
3 フエルナンデス
4 タレス

○百十米高障碍
1 ニカノール（十六秒）
2 ラバヤ
3 アンチタ
4 フエルナンデス

○棒高跳
1 アロ（十一呎四吋四分三）
2 スヂエコ
3 アビエラ
4 ブライス

○二百米低障碍
1 アビエラ（二十五秒五分四）（日本記錄を破る）
2 ラツガヤ
3 ニカノール
4 グズマン

○槍投
1 イコ（五七米）
2 ボルドナン
3 セヴイラ

○五種競技
1 ドリズ（八點）
2 Gバサバルテ
3 イコ
4 ロペツ

○十種競技
1 フエルナンデス（三百點）
2 エステ

○八百米リレー
1 教育部（一分三十三秒）
コルプル。アラムブラ ダナオ。カタロン
2 陸軍
アムスキ。フエルナンデス。ロペス。ネポミユセノ

○千五百米リレー
1 教育部（三分十七秒）
ベレズ。ダナオ。プレデス グラシア
2 陸軍
アムシド。バジラ。ロペス。ロヨング

朝鮮庭球界の花形揃ひ 全大邱軍と全京城軍の顔合せ

餘滴

▼岡千宗一君はいよ／＼日本代表として來る五月開催の極東オリムピツク大會に參加すべくマニラに向つて近く出發する。朝鮮が有する陸上競技界の偉材として、大いに活躍して欲しい。尙同君の健康を祝して置きたい。

▼陸上競技といへば、榴山英勝君が朝鮮を去つて、滿洲に行つたことは斯界の損失として惜まざるを得ない。しかし同君は、野球戰などの時は京中の先鋒として出馬したいと言つて居た、

▼京中俱樂部は今度龍山俱樂部と改めた。之は京中の所在地が慶熙宮の跡であり且つ京中俱樂部と稱しては選手の資格等に窮屈な條件を與へるやうになるからだ。

▼龍山鐵道チームは選手の大異動で元氣を感じて居るが茲一ヶ月後には立派な陣容になると幹部の方で力んで居る。

第一回 全鮮女子庭球選手權大會

期日＝五月十七日（日曜）
場所＝貞洞本社コート

○選手資格＝内、鮮、外人、女學生、一般婦人等朝鮮在住の女子であればよろしいのです
○申込＝住所姓名及び前後衛を明記しハガキ一枚に一組を限つて申込んで下さい
○申込締切＝五月十日限り
○申込所＝京城太平通 本社運動部
試合規則は追て發表します

京城日報社

御園煉固白粉

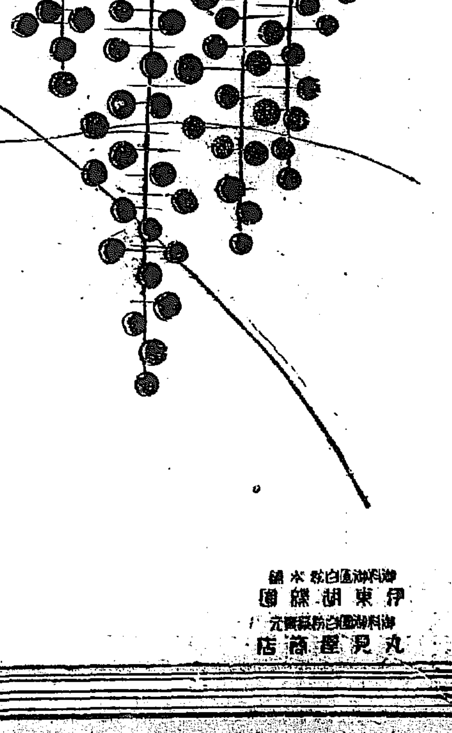

評判の白粉

白粉中の白粉として今一番評判の高い、御園固煉白粉は實に美しい濃化粧が出來ます上に數倍の濃量あるお徳用な品で御座います。

標準の白粉

衞生の點からも純無鉛でありますのは勿論、嚴密な殺菌消毒を施しましたれば完全唯一の優秀な御化粧料としていつも白粉中の標準白粉となつて居ります

御料御園白粉本舗 伊東胡蝶園
御料御園白粉發賣元 丸見屋商店

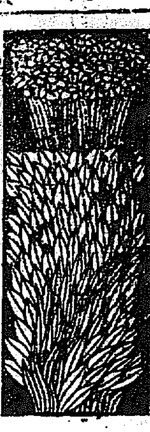

（ミツワ家庭常識文庫十四、四）

寶石の迷信

メイヤモンドが毒になると云ひ。メイヤモンドが毒を防ぐと云ふ。

市川左團次

寶石に就ての迷信の中にはまる昔の小さなものにも王金貨金の價が托されて居りますところから、昔、自分の財産を賄す爲に、この寶石に換へて之を地下に埋めて置いたなぞと云ふ話もありますが、これがもつと進みますと、此の寶石に不思議な魔力がある樣にまで信じられたと云ふことでございます。ダイヤモンドを口へ入れますと、何しろこれは硬度の高いもので、大抵の熱では如何にもならないものですから、腸を損なひますし、呑み下しますと内臓をいためるのは然ういふことでございまして、斯う云ふ性質が、餘程古くから與物に書きとめられてありましたさうです。この事が傳はり傳はる間に、何しろ此寶石の魅力が人間に不思議なものと思はせることが手傳ひまして、ダイヤモンドは非常に強い毒藥だと云ふ迷信が起つたと云ふことでございます。十六世紀の初めの頃にトルコの王樣が、王子の爲にダイヤモンドの粉末で毒殺されたなぞと云ふ話の傳はつたこともあるさうです。又イギリスでは一生涯牢屋を出る見込のない囚人が、監獄して、ダイヤモンドの粉末をのんで自殺を企てたなぞと云ふ話も傳はつて居ります。處が又これと丁度反對にダイヤモンドが、毒よけとして非常な効力があると信じられた例もあるさうでございます。此の寶石を持つて居ると、まちがへて毒をのんでも、體にさはりがないし、此の寶石を毒のある物に近づけると、其表が黒くなるか、表が汗をかくと云ふことを信じたものでございます。現に英國のエリザベス女王も病氣に感染しない樣に、此寶石を腕におつけになつたとかに洩れ承はつて居ります。寶石に限らず斯う云ふ迷信は隨分あることでございませうが、迷信を聞いて、効力のあるものはある、ないものはないと明かにして行き度いものでございます。手近な例が、毎日の洗面、入浴に用ひます石鹸にしましても、洗料として十分効果のありますものを選ぶのが當然の道でございます。日本人の特有な皮膚に適して、この皮膚を荒さずに汚垢を十分に落す石鹸と云ひますとミツワ石鹸でございます。それに此のミツワ石鹸は、日本人の嗜好にあつた温雅な芳香を含んで居りまして、作用が緩和で、洗ひ落した後に石鹸分を殘さないと云ふ特徴のありますもので選ぶならば此石鹸でございます。

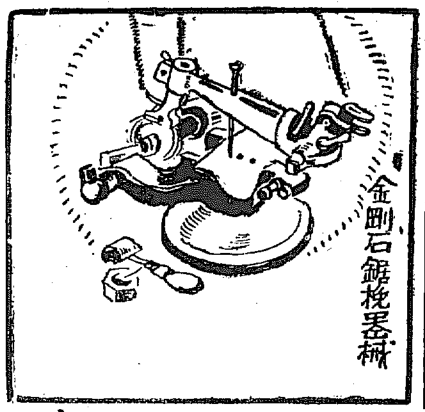

金剛石鋸挽器械

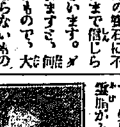

●市川莚升　胡粉面の跡、仕事の一段落ついた時なぞにミツワ月の果は中々いゝものです。髪にふつて臘毛をいれますと脂がとれて、髪の色艶がよくなり、頭の地に爽かさがひろがつて行く樣に感じられまして、心持まで澄んで來ます。これからの暖かい時には、特に楽屋や、卓子の抽斗なぞに備へて置くとよろしいものです。

發賣品目錄進呈　東京橘町　丸見屋商店　營業所　下谷二長町

●市川松蔦　花見衣なぞと云ふ優しい懷かしい習慣がございますが、まあさうまでゞなくとも花の時はさつぱりとお洒落かへになつて出かけます心持はよろしいものですが、これにきつい虫除の藥のにほひなさはあまり嬉しいものではありません。やはりミツワ香匂の移香が優しくゆかしいものです。これは虫除として此上ないものです。

ミツワ[illegible]の中で[illegible]皮膚を柔軟に色調を[illegible]しく[illegible]汚れを防ぐ[illegible]　大[illegible]金五拾錢　[illegible]金壹圓六拾錢

六〇六號の内服藥發見

よこねかんそ吹出物

重症梅毒見事に治る

梅毒、下疳、よこね等の療法としては現今彼の六〇六號注射が一番有効な物として專門家が使用してゐるが是は病院醫師等により三回四回もせねばならず自然莫大な費用を要す、又一つには自分で秘密治療が出來ぬ、是を遺憾として斯界の先覺米國醫學博士惣律先生は羽田醫學士等專門諸氏と協力し驚くべき强度の内用藥セーピンを創製せり、本劑は彼の六〇六號注射同樣なる作用を體内にて起し如何なる難病悪性の病毒も撲滅する事を得る靈藥なり、本劑は六〇六號の如く一號二號三號の三種あり藥味作用段々强力となる、依つて病者は左の容態を見て自分に適合する藥を服用せねばならぬ、如斯强き藥なれ共副作用や害は絶對になく他の藥と併用するも差支なし。

一期

梅毒の一期は感染して四五日を經ると局部に粟粒樣の發疹が出來る、是が治つたり、出たりする、此時に不完全な治療をすると一見治つた樣になるが實は病毒は體内に走るのである、そうして二期三期と進むのであるから此時分に徹底的に治して置かねばならぬ、其の療法は發病以來多大の好評を博して居る既に梅毒の内服藥セーピン一號を服用して内部から完全に治療せねばなりません

二期

一期の間によく治して置かぬと病毒は全身に侵つて第二に出る、又はヨコネに出でずに體内に潜伏してゐるのもある、病勢が進むと腦神經を侵して顔色悪く、頭痛、めまひ、[illegible]、記憶力減退、[illegible]、氣鬱、[illegible]、又はリウマチスの如く手足の關節や筋肉が痛み、脊や腕のグリ〳〵、咽喉や[illegible]の吹出物、便通なく、耳鳴り、毛髪ぬけ、全身又は局部にある斯の如き[illegible]になる[illegible]の症状を呈するので全身の病毒を撲滅せねばならぬ。二期の治療には内服用セーピン二號を服用して[illegible]

三期

第三期には[illegible]と病毒は益々蔓延して第三期となる、此病状は二期よりも猛悪に來る、他の症状と略々同一の容體であるが全身に猛悪なる出物がする、即ち毛髪がすつかりぬけ、局部に腫物が出來たり梅毒となり遂には骨を侵し、局部の腐爛を發し、[illegible]、骨や肉が腐れたり、眼がつぶれる等様々の容體を呈する、三期の治療は内用藥セーピン三號を服用して[illegible]取り除かねばならぬ。

遺傳

梅毒は、如此恐ろしき病氣であるが、此病氣は潜伏期に於て一般患者は輕々しく見てゐる、就中親からの遺傳梅毒は潜伏期が永い爲にこの病氣と氣付かぬもの多い。所がこの遺傳梅毒が出た時は非常に、此遺傳梅毒を初めとし梅毒に一番多い症状は神經衰弱、[illegible]、腦病[illegible]の如き症状であるから頭痛、頭腦[illegible]梅毒とは氣がつかぬ患者が多い、かゝる患者が梅毒の治療をしたならばテキメンに效果を現す事は妙なる位である。

無代進呈　梅毒の容體より治療法等を詳述せし小冊子を今回一萬部限り進呈すハガキで申込め

一號靜注用金五圓、二號重症用金拾圓、三號頑固用金貳拾圓、試藥價用分金貳圓、各小包料金拾貳錢海外五十錢、何れも嚴重な木箱に入れて密送す、送金は振替又は小爲替、代金引換小包も取扱ます

セーピンは一號二號三號の三種に分ち藥力段々强くなります

大日本總發賣元　仁壽堂　柴崎大藥房

東京本店　東京市本郷區[illegible]町九〇番地　電話小石川四七七二　振替東京二八五八八

大阪支店　大阪市東區[illegible]町一丁目　電話本局五〇八八　振替大阪五五七

京城支店　京城府黄金町一丁目一八五　電話本局二四二五　振替京城一二四一〇

附屬診療所　本支店共附屬診療所の設備あり何人に[illegible]にて診察し御望みに應じ[illegible]手術實費治療をなす故病者は[illegible]

各地代理店　京城本町 山崎天佑堂／仁川本町 巴商會／平壌大和町 北島藥館／元山本町 石田藥店／大邱元町 田濟世堂／[illegible]田回春堂／群山全州通 神林藥店／馬山幸町 石見屋藥店／釜山辨天町 大黒南海堂／藤田大藥房／◎同外各地大藥店にあり

美活石鹸

過酸化應用　色白くなる

美活香油　美活ポマード　本舗　吉田久四郎商店

サン

金山マル先肥料會社　驛前カタ

本邦唯一の精良品

男女防ガゴム

丁子堂

裸體市場！　裸體美

見よ！天下無類の珍書　一讀肉の香に魅殺されん！

●豊滿にして艶麗なる女の裸體美

▼東西古今の裸體美人を赤裸に解剖描破す！

豊滿にして艶麗なる肉體美は大自然の神秘を讃美せる美の極致であり、太古原始時代より今日に至る世界各國の美人を露骨なる觀寫

（内容の一部）▼裸體美と色慾刺戟▼女子の分泌と性感▼乳房と胃部▼曲線美とヴイナスの裸體▼裸體に對する感想▼裸體と舞踊▼秋田音頭と腰▼浴場と求愛▼其他奇態な寫眞

生殖器神の奇習（内容の大要解説）

偕に趣味と實益を兼ねた好著

特價金壹圓五拾錢

前金、小爲替、振替にて申込み、代引の方は現金三十錢ハガキで送料

淺田順次郎先生新著▼四六判洋裝二百册頁▼裸體寫眞及挿圖入

振替東京　東京麻布區二見町六番地　正文社書院

諸讀物屋　京城　嶋臺

男の ひみつ病　自宅療法

ポツク（創見）～特許眞空水療法器を使用せば、生殖器の缺陷、早漏、性的衰弱等は[illegible]解説明圖入[illegible]

病等は[illegible]

留守中込次第[illegible]名にて郵呈

新療法研究所

内科小兒科　小林病院

院長　醫學士　小林千壽

京城旭町一丁目（電話本局六九一番病院用）（同四三六九番院長）　入院隨意（普通病室）

白鶴

發賣元　合資會社　増田屋商店　仁川本町三丁目　電話一五〇九九番

蓄音器　オルガン　樂器カタログ進呈　京城日報社代理部

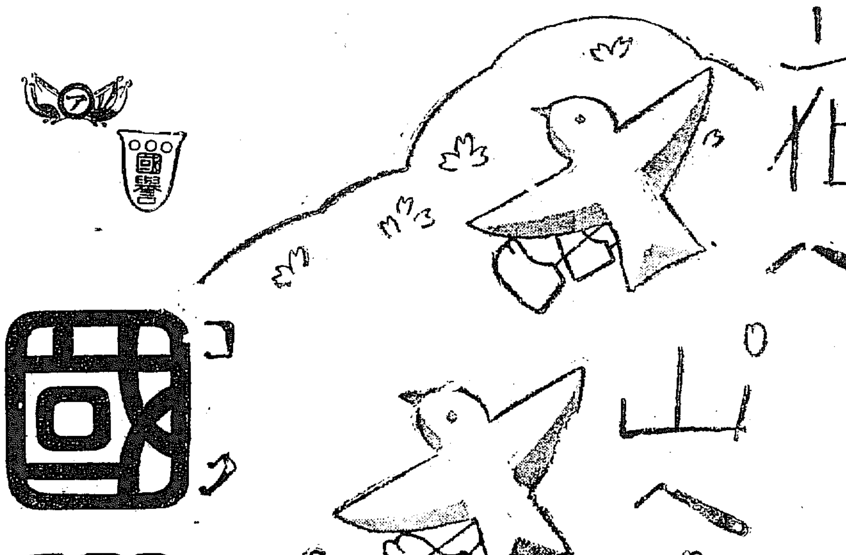

國譽足袋

人氣の花咲く　流行ッ兒

何處へ行つても　國譽足袋

夏だび袷たび

品の堅いは古くから

型のよいのも通つてる

黒繻絲キヤラコ大評判

絹寒冷沙裏で尚評判

チュンチュン　チュンチュン　お花見に

國譽足袋本舗

ホーカー液

一家そろつてホーカー化粧品を御愛用遊ばす　美しき御家庭

定價小二十八錢中五十八錢大一圓十五錢

ホーカー白粉　ホーカークリーム　ホーカーポマード

ホーカーパツト　ホーカー粉白粉　ホーカー美髪液

最寄の店に品切の際は三錢切手か振替で直接本舗へ御註文下さい（送料六錢）

東京神田和泉橋際　株式會社堀越嘉太郎商店

電話大手五五八一　振替東京一五六

N.102.

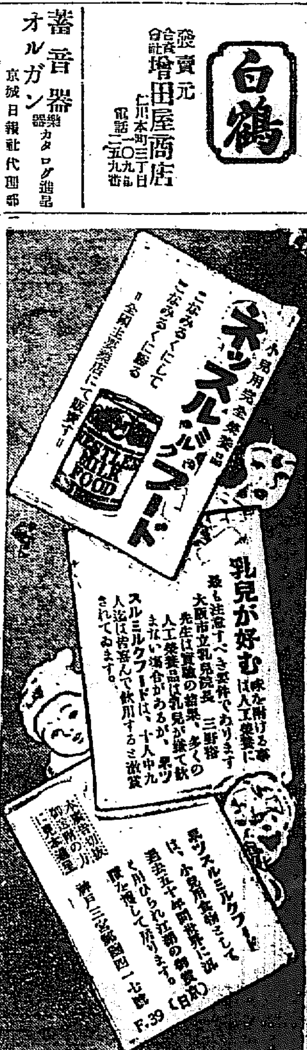

支那政府に注意　青島紡績罷業事件で

日本は外交部に對し抗議を發し……事件に關する支那政府の注意を喚起すると共にこの種の行爲は支那……

普選祝賀會　憲政幹部會で

……協議の結果左の諸件を決定した、一、五月一日本部樓上に普選通過奉告祭を開き加藤首相の臨京…に合はぬ…は若槻顧問の出席を……

震災切手遂賣廢止

一昨年の關東地方大震災で印刷…を失ひ已むなく…

……手の發賣を廢止する事となつたが……

ゴルフ春季大會

【大邱】大邱ゴルフ會の春季大會は二十六日午前十時より開會……

新幕の釋尊降誕會

【新義】京義線新幕…

……の諸氏であつた

局友會家族慰安會

【大田】遞信大田局友會家族慰安部にて……

……つた

……十八錢を……

仁俠講演　國定忠次　【二十三】

悟道軒圓玉演　濱田如洗畫

忠次の堪忍袋

忠次は伊三郎に鉤つて不敵な面構で、三代太及鹿三が吉五郎と賭奕をして錢を負はせた事を詫び、忠「この事が親分（伊三郎）に聞えますと一層無に綺るでございませう。お前さんとは血の繋がつてゐる仲、どうぞこれは笑つて頂きたいもので、それで賭も出ましてございます」伊「ウームさうか他の者の詫ならば肯かねえが、お主の詫だ、我は笑つて濟ませう」忠「それは草猪の御承知、有難い事でございます」伊「所で笑つては遣るが、吉五郎に詫びをしろ、生きれもつかねえ不具者になつた、その見舞を持つて來い、こんな事は首尾をするまでもねえ、お主にも

を取つてピシリ〳〵打ちました、忠次は親分の身を思ふて煎つと堪へてゐた、それを見て伊三郎が、伊「忠次少しは堪えたか、漸く近頃男になつたと思ひのさばるなよ」エヽ歸れツ……と立つて來て忠次の前に……ンと鉤つた」忠「どうぞ是で御勘辨下さいまし、とんだお邪魔をいたしました」その座を立つて二階を下りて來た、角屋の主人は心配さうな顏で、主「親分、飛んだ災難で、然し負けるは勝と申す事もございます」忠「まアさう思つて忍耐をするか、水を汲つて下さい、顏を洗つて行きますから」主人は湯

いつもかわらぬ　松の壽司　京城明治町二丁目　電本二三九七番　總督府御用

持つて行かれえ、それを錢で濟がさうとは……忌々しい奴等だ」〇「どうも仕方がねえよ、云へば此方に理屈はあるが、無法な奴等には何を云へばとて判らねえ、馬の耳に念佛とはとの事だらう」三「それでお前さん、何うするつもりでございます」忠「どうする

五月雨子の　あの口もとに　ちつとアンパンさすけたい　明治町　木村屋

ものか俺はもう此の稼業は廢めだ、村へ歸つて鍬を擔いで生涯百姓で終る、こんな渡世をして居ればこそ、道理がありながらこんな酷い目に會ふんだ、もう〳〵長脇差は止めだ」と云ふと三代太に鹿三は三「親分、さう氣を落しては困る、何とか工夫して此の返報をしなければ、一家の奴等が困ります」と云つた

努つてゐるだらうが、鹿三と三代太の首を持つて來い」と云はれて無法な事を云ふ奴だと思つたが、忠「今も申しました通り吉五郎どんを懐しい時にした譯ではございません、承知の上でした喧嘩、さすれば二人を首にする事は出來ません、どうぞ伯父さんを生かして置くと思ひ、此處は勘辨にして頂きたいものでございます」伊「宜し、それでは二人に代つて吉五郎に詫をしろ」忠「ヘエ、承知いたしました」伊「潔い奴、此奴を縛めろ」バラ〳〵と立つた四五人の乾兒、「縛しろ」忠「オヽ何をする、俺は腰一本持たずに來た、懐中を改めて見ろ匕首一ツもねえぞ」〇「何うしませう親分」伊「殺すに及ばねえ、無手で來た奴だ、まさかに佛にする事も出來ねえから然し吉五郎を詫める爲めみつちり腑を絞つてやれ」子「合點だ」手に手に觸る物を取つて……

寒風熱ニ一番ヨクキク　親方ピラミドン　販賣店各地藥店ニアリ　京城府鍾路元町二ノ八八　本舖　林藥房

を持つて來た、忠次は顏を洗つてゐるとドン〳〵と足音高く下りて來た伊三郎、伊「忠次何をしてゐる、エヽ早く歸らねえか」髪の毛を攫んでズル〳〵と裏へ引出した、忠「ウオツ甚い事をする、今戻ります」伊「歸れツ」突き放す、忠次は腕脚ぎを隣と忍んで怒つた顏も見せず亂れた髪を撫で上げて衣類を正し角屋を出ると戻つて來たは天王村、鹿三郎の住居、待つてゐた子分の三代太に鹿三、早く容子が聞きたいと思つてゐる所へ戻つて來た忠次、桐生の角屋で伊三郎より受けた恥辱を殘らず話して、忠「どうも仕方がねえ道理を云つても判るめえと思つたから、なすが儘にさして歸つて來た」三「エツ、それぢやア お前さんが詫びを肯き入れねえと云ふんですかえ」忠「まアそんなもんだ、其の上大勢の足にかけられて、梯子から突落され、一昨日來いと裏へ突出された」三代太に鹿三は之を聞くと暫らく無言の睨顔を見合してゐたが、三「親分、お前さん今日角屋へ行くに就て小刀一本匕首一振も

仁川三越展覽會

三越呉服店では二十八日より仁川公會堂に於て東西日本畫大家の展覽會を開催し、二十九日まで一般の觀覽に供する筈であるが出品物は栖鳳、大觀、櫻谷、仙樵、曼舟、溪仙、關雪、柏亭、桂舟、十畝、翠嶂、五雲其他大家の作、約百點である（仁川）

將棋新手合（六）

東京市日本橋區蠣殻町三ノ十三　當日本將棋所

角落　五段　△平野信助（東京）　初段　▲小林四郎（東京）

（圖は前號指了迄の局面）

△持駒平野氏　歩歩桂歩歩

▲持駒小林氏　桂歩

△三五桂▲同角（ヲ）△同歩▲四七桂△三三金（ワ）▲一三歩△六六歩▲同金△一三銀▲三五桂△二四金（カ）▲四四歩（ヨ）△三四歩▲四三歩ナル△四一玉▲七五桂（以下次號）

評者木七段講評

（ヲ）同角と見切りたるは大によろし

（ワ）三三金と上りたるは強き手なり

（カ）二四金と此の處に出でたるは強し

（ヨ）四四歩と打ちたるは弱き良手なり

時計御註文は　村木時計店　電本四一七

四月三十日

（舊暦四月六日）▲六白▲甲申▲大安▲…

▲六白▲遠慮してゐる機會を喫り外し易い進んで利西と北と南が吉

▼七赤▲大計畫を樹てるに氣へ向の日旅行金談上吉西と北と南が吉

▼八白▲元氣旺な日何事によらずすら〳〵と捗どる艮と北と丙が吉

▼九紫▲調子に乗過ぎると不意を喫る内に守つて利東と西と北が吉

▼一白▲諸事順調日頃の願ひことは叶ふ勝負事を戒む庚と東と坤が吉

▼二黒▲表面はよく實際は損なる日盗難失せ物用心艮と西と丙が吉

▼三碧▲仕合せしくても後日の禍と思つて辛抱せよ南と東と壬が吉

▼四綠▲無駄骨を折る日新しい企ては駄目辛抱第一南と艮と坤が吉

▼五黄▲自己の力量以上の大望で成功疑ひなき日艮と西と北が吉

妙布

妙にヨクキク　コウヤク　リウマチス、神經痛　肩腰のこり、うちみ　其他いたみによし

定價　十錢　廿錢　卅錢　徳用向五十錢容函　●各藥店にあり

東京麻布區町　本舖　渡邊輝綱　電話青山二六二七番　振替東京四六〇七番

痔疾專門　京城久枝肛門病院

明治町二丁目通公設市場下　電本一病院二一〇二　自宅三七三

院長　久枝秀喜　副院長　高橋義市　入院隨意

資本金　八千萬圓　拂込濟資本金　五千萬圓　積立金　一千壹百五拾萬圓

本店　朝鮮京城南大門通　電話本局四〇四〇　振替貯金口座京城三三三番

領金、貸出、割引、海外送金爲替、地金銀ノ賣買其他一般銀行業務並ニ朝鮮、滿洲及青島ニ於テ日本銀行代理店事務ヲ取扱申候

朝鮮銀行　總裁　野中清

支店出張所　内地　東京・大阪・大阪西區・神戸・下關　朝鮮　釜山・大邱・仁川・平壤・鎭南浦・元山・群山・木浦・清津・會寧　滿洲　大連・奉天・長春・吉林・安東縣・開原・四平街　支那　上海・青島・天津・濟南　露領　浦鹽斯德　米國　紐育

右ノ外倫敦、巴里其他内外樞要ノ地ニ當銀行取引先有之候

米國製　イーシーターさらへ

流經專門藥　米國ケーリー博士創製

米國婦人界に於て絶大な賞讃を博しつゝあるケーリー博士の流經專門藥は「月經閉止四五ヶ月以上までは確實なる偉效を奏し最も容易く安全に所用の目的を達す」ろを以て現代唯一の安全流經藥として今や現代婦人間に盛に使用せらる

惱める婦人よ迷ふ事なく本藥の偉力に頼れ

定價　拾圓、六圓、三圓、五十錢二回五十錢　送料　内地十二錢　海外四十五錢　切手代用代引差支無し

發賣元　岩城製藥株式會社　東京神田猿樂町一ノ一　（本店米國　東京支店）　振替東京六九〇七二番

四月二十九日封切　超特別大興行

突如としてキネマ界を強迫する巨編現る

日活會社京都派第二部作品！　梅林蓉子入社第一回傑作映畫

をしどり物語　全七巻

松之助以下三百名大猛演　好評嘖々裡に後篇出現

血涙の記　要心無用

米國パ社超特作一千萬弗映畫　ハロルドロイド以下決死撮影

問題の大喜活劇御好に依り犠牲を排つて再上映仕候

此の絶好の機會を逸し給ふな　晝は花見夜は本館へ御光來

喜樂館

廿九日より出でたり此の名篇

阪東妻三郎　得意の大亂闘劇　衣笠貞之助監督　市川小文治　泉春子　助演

雲と武士　六巻

見よ猛烈・鬼の如く悽愴・魔の如き大立廻りを！

マキノ映畫　牧野省三總指揮

小惡魔（全五）　天才兒、井上淸　岡島艶子　中根龍太郎　共演　原作　喜多丹九平

二大ニコ〳〵映畫　一つは純日本式　一つは大米代表の新傾向劇

大ゴールドウィン超特作　快漢チヨニイ、ハインス氏大猛演

大速力　八巻

ユ社類似名の映畫と同一視し給ふな！！！

走るわ〳〵幽靈怪自動車！出でたりな中

大自動車！頗る滑稽　頗る痛快！無類絶妙

中央館

夏足袋代用として・足袋下として

福助アンダー足袋

都會で流行る　素敵に流行る

一、夏足袋としてお召しになれば輕快にして涼しく体裁優美

一、足袋の下穿きとして完全に脂を防ぎ足袋は一層永くもつ

一、生地も仕立も最も優秀、價格は普通の足袋の約三分の一

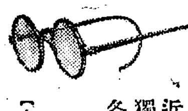

眼鏡ト時計

近眼　老眼　亂視眼　確實製作

獨逸製米國製高級レンズ各種

各眼科病院處方眼鏡調製

【カタログ進呈】

京城南大門通り三丁目　竹内時計眼鏡店　振替京城一四一八六番　電話本局一二七七番

丸露征

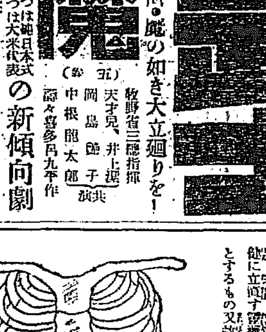

主効

消化不良・健胃強胃・胃痛・癪氣・嘔吐・胃腸カタル・溜飲・肺結核・肺尖・肋膜炎・氣管支カタル・袪痰・ムシ歯・肺炎加答兒・腹痛・水傷・食傷

Enteroptose（胃下垂症）一名グレナルド氏病と云つて慢性の胃腸病から起るもので全治困難とされて居る

定價　一圓　二圓　三圓　五圓　拾圓　五拾錢は試用分

注意　類似せる奸商續出し本品のアキ函を利用せるニセモノあり……お求めの節は御注意ありたし

本舖　大阪市南區下寺町四丁目　中島佐一藥房

代理店　高橋、丹平、小林、愛榮舍、田中、村上

人體の機關たる胃腸を新しく建設する無二の靈藥！

いつも胃腸の運動に故障を起した時、人體の營養が阻害せらるゝ事は恰も汽車より機關車を奪つたに等しく人間の劇烈なる活動が……生して肺　心臓　脾臓　腎臓　膵臓等のあらゆる機能が……それからそれへと操り糸を曳るゝやうに衰へ……といつて瓦斯のやうなものが蓄積し細胞組織を破壞す……を挾み反古したやうに蒸餾その度を加へ遂に死の手に見舞はれなくてはならぬので　我徒がこゝに胃腸を新しく加之も強健に立直す靈藥を紹介してあらゆる病弊を破壞するの法に出んとするもの又故なきに非ずであらう……

側檜（コノテヒバ）【庭園用苗木】

一年生ヨリ六年生マデ取揃へ居リ候間多少ニ不拘御注文ニ應ジ候　但郵便及鐵道便ニテ發送申受候

鎭南浦　三和花園　電話四一八番

財界のほひ

總會効果 仕事やる心

港灣協會總會出席のため米鮮の實業家諸君に會ふて感想を叩くと大ていは御座成りの常套のおもひ付といふ域を脱しない。率直にいへば例によつて例の如しである。

◇

唯一つ、耳を聳たしめたものがあつた。毛頭も僞譏も要ない會見に、至極無責任な態度で天下の情勢を談じて居る間、ふと聞者の第六感を刺戟したものがあるのである。それは他なし、彼等はひとしく『朝鮮にはまだ仕事が殘つてるナ』と感じつゝあるといふことである。

◇

朝鮮には仕事が殘つてる。言ひ得て妙ならず、而して又妙ならずとせず。妙ならずとは如何にもそれに相違ないからである。而して妙ならずとせずとは朝鮮の未開拓を『內地の實業家』が顯在又は潜在の意識として受け取つたことそのことを指すし。

資本は水、低きにそふて流る。その又資本を制動する企業心理は、同じく經濟自然の勾配を順に下るを容ふ。然るに一言にして之れをいふ。內地事業界は今急阪を逆しまに行くの困難を經驗しつゝあるに對し朝鮮は未だ然らず。よつて今後彼等の間幾人かは此局所に到達し朝鮮で何か一仕事やり出すべく企つる者が近き將來必ず出現すると待ち設けて可なり。

◇

港灣協會總會も此意味で効果があつたと申すべし。

遂に鮮銀も順應利下

五月一日より實施

日銀利下の發表に依り朝鮮銀行では貸出利子を引下げる事となり近日以來大谷、大淵と打合せ東京に於いて重役協議の結果二十八日愈々利下げを實施する事に內定し井內理事は二十八日直に總督府に出頭し諒解を求めたが總督府は目下草間財務局長平壤へ旅行不在中にて何等の回答をなし得ず同局長の歸城を待つより外なきを以て單に關係官に諒解を求むる程度に止めたのみにて右局長の歸任後の三十日中なれば當日正式に承認となり五月一日實施となるであらう今回の利下げは現行歩合に比し大正十年五月三日以來實に滿四年振である

利下內容

二厘乃至一厘方

鮮銀貸出利下げ內容左の通り

	現行	新率	引下程度
手形割引	二、四	二、二	〇、二
手形貸出	二、五	二、四	〇、一
當座貸越	二、七	二、六	〇、一

內定まで

贊反兩說あつた

日銀利子と鮮銀利子とは二厘開きとして之れまで行ひ來つたのであるが、如何に內鮮間が經濟事情を異にするにしても右二厘開きを動かす可く特殊の事情現在起つてる譯でもないから日銀が利下すれば鮮銀も固有の開きを保つ限り利下げするのは本來の當然とする所以であるといふ理由で今回の利下となつたのであるが之まで約半月の間鮮銀當局に於ては種々事情を調査されたに就ては順應利下に贊成說と反對說とがあつたため遲延したのであると

贊成說は日銀に追隨する從來の前例から考へても利下をするのが當然である尤も此當然を妨ぐる特殊の原因があればだあるけれども今の所それ程でもないのであるから速に斷行するのがよい又預金歩合の關係で整理の餘裕を興へるため即時斷行は不可だと論ずる向もあるけれども此點は甲銀行の受くる不利益は乙銀行といへども同じ程度で結局は我慢のしつこになるのだから殊さらに一銀行の存立を危くするとも考へられぬといふのであるが之に反對論は主として一般銀行側の唱ふる所にして鮮銀が利下をすれば市中銀行も利下をしなければならぬが利下をしたとなると貸出の方は低利貸となる以上特殊のものを除いて大部分は新利率に相當するやう速に整理されるけれども預金の方は貸出利下に伴ひそれだけ低率とするも舊預金が新率に從ふまでには可なりの時間が掛るつまり一時銀行は高利の預金で低利貸出をしなければならぬ譯であつて貧弱な鮮內銀行としては餘り贊成はできぬといふに在り鮮銀當局も此點を考慮し熟議を重ねつたのであるがいづれは近く利下せねばならぬ以上此上の遲延は財界に不安なる氣無を注入するだけでも策の得たものでないといふので遂に利下に內定するに至つたのであると

東拓新社債の使途

大部分朝鮮開發に

【東京電話】東洋拓殖會社は來る五月二十二日總會を開く筈であるが前期の營業成績は前期に比し純益百萬圓の增加を示してゐる其の理由は鮮米騰貴の爲め資金運用並に利息收入が相當の效果を奏した事と經理節約の實績が漸次現れて來た結果である併し之は大部分社債償還資金とし配當は前期の八朱を踏襲する事に內定してゐる尚同社は近來年度事業計畫に付いては新規事業を手控へ主として鮮米增收を圖る事に努力する筈で新に約一千萬圓の社債を發行すべく目下交渉中であるが社債償還期の到來するものは約二千萬圓に達するも大部分は現金償還をなし得る見込で新規社債の一千萬圓は其大部分を朝鮮に使用する豫定である又殘部の用途は何れも新任の事に決し將來の補充するかは未定である

道米豆檢査

手數料券改正

京畿道米穀及大豆檢査手數料券は從來屢々改正せられたる結果同一券にして新舊兩券の間に形色に不同あり取扱上不便に付大正十三年九月九日京畿道告示第五十八號に定むる米穀及大豆檢査手數料券以外のものは之を使用せざる事とし來る五月一日より實施に決定した

一、米穀大豆檢査手數料券の新券とは大正十三年九月九日京畿道告示第五十八號に定むるものを謂ひ然らざるものを舊券と謂ふ

二、同券買捌人に於て四月卅日現在に舊券を所持するものに就き總督府に之を五月二十日迄に府郡廳に新券と交換を要求する事

三、舊券の使用は四月三十日迄之れを認むるも五月一日以後に於ては之れを認めざるものとす

春繭收穫

二十四萬石か

某所調査に係る本年春繭收穫豫想は昨年より二割增の二十四萬石で此の豫想は(單位石)

大邱製糸家	六〇、〇〇〇
鐘紡 絹糸	一〇、〇〇〇
京城 製糸	五、〇〇〇
朝鮮 製糸	五、〇〇〇
三井 物産	二〇、〇〇〇

と合計十萬石であつてこれに在來鮮內消費と掛る八萬石と見積れば差引六萬石丈け小口移出となる譯で若し本年は糸價が昨年より高値に在る關係より或は意外の增加を見るかも知れない

東洋畜産總會

今期五分配か

東洋畜産興業會社は二十七日取役會を開き定時株主總會は來る五月二十五日午後一時より本社に於いて開會する筈であるが今期分全部配當、利益金處分案、重役改選案を附議する筈であるが多分全部留任と決するものゝ如く監査役土居千代造氏辭任に付後任は二宮德氏就任する由尚同社は久しく整理にて無配當であつたが今期は多分五分內外の配當を行ふ事に內定した

鮮米移出地方別

總督府調査大正十三年中朝鮮米の對支那輸出地方別及對內地移出府縣別數量左の如し(單位石)

輸出	十三年	十二年
支那 關東州	[illegible]	[illegible]
支那 南滿洲	[illegible]	[illegible]
支那 山東省	[illegible]	[illegible]
支那 直隷省	[illegible]	[illegible]
露領沿海州	[illegible]	[illegible]
計	[illegible]	[illegible]
福岡	[illegible]	[illegible]
佐賀	[illegible]	[illegible]
長崎	[illegible]	[illegible]
熊本	[illegible]	[illegible]
大分	[illegible]	[illegible]
宮崎	[illegible]	[illegible]
鹿兒島	[illegible]	[illegible]
香川	[illegible]	[illegible]
愛媛	[illegible]	[illegible]
高知	[illegible]	[illegible]
德島	[illegible]	[illegible]
山口	[illegible]	[illegible]
廣島	[illegible]	[illegible]
岡山	[illegible]	[illegible]
兵庫	[illegible]	[illegible]
大阪府	[illegible]	[illegible]
京都府	[illegible]	[illegible]
奈良	[illegible]	[illegible]
和歌山	[illegible]	[illegible]
島根	[illegible]	[illegible]
鳥取	[illegible]	[illegible]
三重	[illegible]	[illegible]
愛知	[illegible]	[illegible]
靜岡	[illegible]	[illegible]
山梨	[illegible]	[illegible]
神奈川	[illegible]	[illegible]
東京	[illegible]	[illegible]
埼玉	[illegible]	[illegible]
千葉	[illegible]	[illegible]
滋賀	[illegible]	[illegible]
岐阜	[illegible]	[illegible]
長野	[illegible]	[illegible]
群馬	[illegible]	[illegible]
栃木	[illegible]	[illegible]
福井	[illegible]	[illegible]
石川	[illegible]	[illegible]
富山	[illegible]	[illegible]
新潟	[illegible]	[illegible]
福島	[illegible]	[illegible]
宮城	[illegible]	[illegible]
山形	[illegible]	[illegible]
青森	[illegible]	[illegible]
北海道	[illegible]	[illegible]
樺太	[illegible]	[illegible]
計	[illegible]	[illegible]
輸移出通計	[illegible]	[illegible]

朝鮮郵船總會

朝鮮郵船會社は廿八日午後一時より其社樓上に當期總會を開き出席株數五萬六千四百九十五株にて異議なく八朱配當案を可決した

五分利國債募集

國債募集、賣出、及元利金支拂便振替貯金特別取扱規則に依り郵便振替貯金事務を取扱ふ郵便局所に於て五分利國庫債券(第二十二回)の募集を取扱ふ旨二十九日附告示さる

五分利國債(二十二回)募集特別取扱要目

一、金額制限　申込金額千圓以下のものに限る
二、申込期限　大正十四年五月四日より同月六日迄
三、拂込方法　現金拂込の應募のみを取扱ふ
四、發行價格　額面百圓に付九十一圓二十五錢
五、保證金額　額面百圓に付金五圓
六、拂込期日　募入決定の應募者は最初申込を爲したる郵便局所に應募金額の拂込を爲すべし但し第一期拂込は保證金を以て之に充つ保證金の提供を要せざるものに在りては之を第二期に繰下く第二期大正十四年五月二十二日募入額百圓に付金八十六圓二十五錢
七、假證期限　大正二十三年六月一日迄
八、初期利子　大正十四年九月一日渡金一圓四十錢
九、利率六分五厘を以て發行したる郵便
十、其他條件前回募集の分に同じ仍從前の例に依る

株式

足固めをして捲土重來か

此邊當然の押目と見て安値買出ひの氣勢は衰へないが今朝も引續き安く大新四圓臺の安値を見せたので相場の出直り難氣構へ諸株漸次押ひの姿となり一部の弱氣は各店に賣玉を運ばせ是れ等の賣物に依り特に市況を賑せられた觀があつたが併し大體に於て一部以上には除立つた賣物なく此邊押目を作つた上は格別の軟材なき折柄更に出直つて來るのは當然のやうであるが大新の天井打ちで相場はお終ひであると弱氣と大新が昂つたから之からだとの强氣の觀測とは自然此邊小相場往來となるのではないかと見られて居る要するに數十日間許り一氣に昂げた相場であるから相當の下押しを告げるものは當然の順序で先づ此邊買方が一息ついて再度出陣の足固めを爲しつゝあるものと見て間違ひなく出直り相場は向目先小高下往來を繰返してからであらうと

とで積極的には買はず此邊一先づ大手筋が賣乘りの形ちであるが地場の賣物はまだ可成多いから先づ今後は大擧實物も可成殘つて居て一方は相當大勢に伴れて動くのが順當と見られるが仁新は最近大阪取引所の代用證券となり大株市場にも採用さるべき形勢にある等の事情もあり此邊の値頃は底堅いと見て差支へなく依然買場である

京取底堅し

京取は大阪市況の一息と共に高い値は買方の利喰も現はれ旗頭の筋の手仕舞ひに乘じ一部小口の賣物に下値に導く振合がある底堅い商情である

仁取無日歩

仁取は今朝賣方から不足分支拂提供し過不足なしとなり無日歩となつた

代用價格引下

安取代用價格七圓を六圓に引下げ二十九日より適用

期米

展開は越月後

過般來三十六圓五十錢處を好箇の押目と觀て買附た手口は前日の瓦落で大抵投げ盡したが一方賣方も月末の關係上一巡利喰ひを行ひ現在殘れる玉は新規の賣買玉でこれと注目に値すべき手口もなく先限としては全く主力筋の骨抜きと云ふ形である然し中限に未だ多額の買玉を有する丸ヤ筋は先限の賣玉を手仕舞ふと同時に寧ろ買たい素振りを仄めかして居る又た地場の主力筋も唯月末關係で手控へて居るが正米の出廻り皆無にて之以上下値が望難いと云ふ處から押目を狙ふと買逃まんとなす態度も見へるから月末商に比の後と共に今の中限が新甫七限の發會と共に此邊で平穩に終り當限に廻り何れにか一と變動を招致する順序でないかとも云はれて居た

東西當限受渡

今前場無事平穩に納會を告げ阪地當限は受渡石數二萬石受渡値段三十八圓五十一錢である東京當限受渡石數一萬三千八百石受渡値段四十圓十九錢

京取より

鮮銀は愈二厘方利下げを爲し五月から實施することに決定した▲日銀利下げに安定した朝鮮の財界は之れに依り活躍期に入る順序である▲と云つて直ちに生き返ると云ふ譯には行くまいが投資家が第一に唱導する朝鮮の産業は今後春雨に芽を噴く草木の如く勃々として生色を呈し來るべく▲産業の振興之れやがて證券界に春風を送るの根基を爲すものである以上茲に於て物により値頃により堀出物のある時期に入つたものと見て間違ひはあるまい▲況んや標準たる大阪市況は數絶好の押目を見せて一層の買場所を造れるに於てをやである

仁新賣物薄し

仁新は過般の利下げ相場と共に賣方大手筋の退ける一面買方主力も値上りと略豫定の數量を買つたので一氣に昂げた相場であるから利喰に相當の下押しを告げるものは當然の順序で先づ此邊買方が一息ついて再度出陣の足固めを爲しつゝあるものと見て間違ひなく出直り相場は向目先小高下往來を繰返してからであらうと

仁取より

宗期は下げても正米は貧弱だ叢地からは皆目賣出して來ず市中の在米はたつた一週間で二萬叺も減る其所へ浮動米なんか邪魔にしたくてもないと云ふ樣だから▲なんでも聞く所に依ると最近京城から當所へ玄米の買注文が頻りに舞込むさうである之れも九月十日の端境期分なら毎年の事で別に驚くにも足りないが今頃から京城で當所へ米を買ひ進んで來るらしいのだ▲果してそうだと先が心細くてならない期には內地から鮮米を逆移入する樣な事が起らないかと懸念ふて居る向が多いのも無理でない

內地に於る鮮米の勢力

但し改善と宣傳を怠るな

道穀檢所長　大村綱藏氏談

內地に於ける朝鮮米の地位と云ふことは今日事新しく云ふべき問題でないが併し自分今度大阪市に於て開催の朝鮮穀物協會大會及京都市に於て開催の大日本米穀大會に列席し同時に同地方は勿論神戶下の關其他、名古屋靜岡濱水等の各地方に於ける鮮米需給の一端を觀察して今更ながら內地に於ける鮮米の勢力に驚かされたのである大阪神戶は勿論京都其他名古屋、靜岡等の各取引所受渡米の大部分が朝鮮米であり又之等の各都市に於ける住民の需要糧食の大部分も亦鮮米であり從來一口に朝鮮米として馬鹿にした鮮米がもう今日では各地に於て無くてはならぬものと爲り從て官民は勿論其の他內地各方面に於ける有識者間に於て朝鮮米の研究と云ふことが實に眞劍味を帶びて來たことは兩大會に表はれた幾多の問題で窺知することが出來るのである就中聯合大會最終の日に於て政府に對し當局

食糧問題

朝鮮米の改良增殖並に之に關する解決に資する爲

朝鮮の經濟

財政及金融の方策に關する建議案の大阪米穀會より提議せられ滿場一致を以て可決せられた如き最も痛快に感ずる所である今や朝鮮米の改良增殖と云ふことは單に朝鮮の經濟問題でなく實に帝國食糧問題の鍵を握るものとして何人も否むことの出來ない事實となりて來て聯合大會の席上旭出頭商の言はれた通十餘年前迄は朝鮮米四、五百萬石の增殖といふ事にも世間一般は疑惑を抱いた位であるのに當時一千萬石內外の鮮米が今や既に一千六百萬石を突破して尚一千萬石の增殖を豫想し得ると云ふことは上帝國食糧問題の解決上大に慶賀すべきことであると、時に朝鮮在住の吾々としては一層本問題の研究乃至其の實行に邁進しなければならぬ朝鮮米の改良增殖と云ふ根本的問題は固よりであるが尚差當の問題としても現在の移出米に對し吾々の考慮せなければならぬ幾多の問題があるのである曰く乾燥調製曰く石拔米の獎勵曰く大小粒の區分曰く包裝の改善曰く證印の押捺等其の實行が直に朝鮮米の地位を向上

利益を增進

し得ると考へらるる事項が少くない尤も其の具體的實行方法は今言明し難いのであるが併し以上の事項は直に研究し一日も早く改善實行して見たいと考へる

綿布依然保合

二十八日米棉印棉安に三品は先限二百九十九圓八十錢と弃落したが當地は品沸底に大阪安も至極鈍感三ヱーは品カスレを材料として二百九十三、四圓と保合である

海外經濟電報(廿八日)

紐育銀塊	六六仙四分の三
倫敦銀塊	三一片八分の一
米國棉花 現物	一四[illegible]
米國棉花 先物	[illegible]
同ミッドリング	[illegible]
印度棉花	四[illegible]
桑米爲替	[illegible]
スチール株	一二五[illegible]
アナコンダ株	三六[illegible]

京取株式

前場　大阪大新四圓臺の崩落を入れ一部仕手の出動となり入氣賣物の姿にて諸株軟調を辿りしも押目は相變らず堅く仁新は十錢下迄りに大引

▲京取十錢高▲仁取二十錢高▲仁新一圓安▲鐘新十錢安▲大新九十錢高

前場手口　▲京取、南、金龍ウリ、新田、成滑アイ百▲仁新百五十、田中、南ウリ、成滑、新田カイ二百、金龍ウリ新田、朴マバラカイ二百▲大新、吉見、田中二百、白井ウリ、白樂、市川マバラカイ六百

前場歩み　▲京取 二三〇(寄)二九〇 八〇 七〇 ▲仁新 三一〇(大引) [illegible]

後場　は大阪の一段安を入れ安値賣警戒に堀扇閑散乍ら軟調を辿り大新三圓臺鐘新四圓臺に迄ら諸株一齊安を告げ引大

▲京取六十錢安▲仁取八十錢安▲仁新九十錢安▲鐘新九十錢安▲大新六十錢安

後場歩み　▲大新八四一〇(寄)四〇〇 一〇 三九〇(大引)

大阪短期歩み　▲前場▲大新八四三〇(寄)四〇 六〇 七〇 六〇 五〇 七〇 五〇(大引)▲鐘新 [illegible] ▲後場▲大新八三九〇 [illegible] ▲鐘新一一四六〇(大引)

株式と米況(二十八日)

▲長期出來不申

短期

	寄付	大引	高値	安値
京取 前	[illegible]	[illegible]	[illegible]	[illegible]
京取 後	[illegible]	[illegible]	[illegible]	[illegible]
仁取 前	[illegible]	[illegible]	[illegible]	[illegible]
仁取 後	[illegible]	[illegible]	[illegible]	[illegible]
同新 前	[illegible]	[illegible]	[illegible]	[illegible]
同新 後	[illegible]	[illegible]	[illegible]	[illegible]
安取 前	[illegible]	[illegible]	[illegible]	[illegible]
安取 後	[illegible]	[illegible]	[illegible]	[illegible]
鐘新 前	[illegible]	[illegible]	[illegible]	[illegible]
鐘新 後	[illegible]	[illegible]	[illegible]	[illegible]
大新 前	[illegible]	[illegible]	[illegible]	[illegible]
大新 後	[illegible]	[illegible]	[illegible]	[illegible]

▲京取現物取引(四跡)　二二圓五〇錢

短期建玉表

	賣方	買方	兩建
京取	九	一	[illegible]
仁取	三	五	[illegible]
同新	八	〇	[illegible]
安取	一	〇	[illegible]
鐘新	七	八	[illegible]
大新	八	〇	[illegible]

出來高

	出來	不申
▲長期 累計	[illegible]	[illegible]
▲短期 累計	[illegible]	[illegible]
長版累計	[illegible]	[illegible]
帳入日歩	[illegible]	[illegible]
一日平均	[illegible]	[illegible]

算定と日歩

	算定(圓)	代引(錢)	日歩(錢)
京取	[illegible]	[illegible]	[illegible]
仁取	[illegible]	[illegible]	[illegible]
同新	[illegible]	[illegible]	[illegible]
安取	[illegible]	[illegible]	[illegible]
鐘新	[illegible]	[illegible]	[illegible]
大新	[illegible]	[illegible]	[illegible]

各地市況

東京現株

東株	二二一七〇
鐘紡	[illegible]
南滿	五〇三〇

大阪長期

	寄付	大引
東株	[illegible]	[illegible]
日魯	[illegible]	[illegible]
同新	[illegible]	[illegible]
阪商	[illegible]	[illegible]
同新	[illegible]	[illegible]
郵船	[illegible]	[illegible]
同新	[illegible]	[illegible]
大株	[illegible]	[illegible]
同新	[illegible]	[illegible]
鐘紡	[illegible]	[illegible]

大阪短期

	寄付	大引
東株	[illegible]	[illegible]
日魯	[illegible]	[illegible]
同新	[illegible]	[illegible]
阪商	[illegible]	[illegible]
同新	[illegible]	[illegible]
郵船	[illegible]	[illegible]
同新	[illegible]	[illegible]
大株	[illegible]	[illegible]
同新	[illegible]	[illegible]
鐘紡	[illegible]	[illegible]

安東株式

	寄付	大引
廿七日後場 安取	[illegible]	[illegible]
廿八日前場 安取	[illegible]	[illegible]

仁川期米

前場　投げ物一巡後とて大阪の頭重移りも無關心に三十五圓九十一錢と寄付月末關係の手仕舞ひに跡九十錢臺に焦付の儘大引(前日止値比較)仁川一丁高▲大阪三丁安

後場　寄付三十五圓九十一錢と小安かりしも大阪のヂリ高を入れ遡節小締り四節六圓飛臺に乘せ十錢と小强く大引(前場止値比較)仁川三丁安▲大阪二丁高

	當限	中限	先限
前場	[illegible]	[illegible]	[illegible]
後場	[illegible]	[illegible]	[illegible]
入船(石)	[illegible]	[illegible]	[illegible]
出來高	一四五六〇〇石	[illegible]	[illegible]

各店の賣合せ

當限賣方　丸ウ二六〇〇
同買方　金太一八〇〇▲丸マ一九〇〇
中限賣方　丸ウ一三九〇〇▲丸カ四二〇〇▲丸イ三三〇〇▲ス丸一〇〇〇▲金太一五〇〇▲金益
同買方　金太一四〇〇〇▲丸マ一一九〇〇
先限賣方　丸イ五七〇〇〇▲ス丸八〇〇▲懸三〇〇▲丸ツ五〇〇▲金益三〇〇▲丸福三〇〇▲山布一〇〇▲丸大一〇〇▲丸米一〇〇
同買方　丸玉七〇〇〇▲丸カ二〇〇▲金太八〇〇▲丸タ二〇〇▲丸マ一〇〇

各地期米

	前場	後場
○東京 一節	[illegible]	[illegible]
二節	[illegible]	[illegible]
三節	[illegible]	[illegible]
四節	[illegible]	[illegible]
五節	[illegible]	[illegible]
六節	[illegible]	[illegible]
七節	[illegible]	[illegible]
八節	[illegible]	[illegible]
○大阪 寄	[illegible]	[illegible]
中	[illegible]	[illegible]
止	[illegible]	[illegible]
一節	[illegible]	[illegible]
二節	[illegible]	[illegible]
三節	[illegible]	[illegible]
四節	[illegible]	[illegible]
五節	[illegible]	[illegible]
六節	[illegible]	[illegible]
七節	[illegible]	[illegible]
八節	[illegible]	[illegible]
九節	[illegible]	[illegible]
十節	[illegible]	[illegible]
○神戶 寄付	[illegible]	[illegible]
止め	[illegible]	[illegible]
○下關 寄付	[illegible]	[illegible]
止め	[illegible]	[illegible]
○桑名 寄付	[illegible]	[illegible]
止め	[illegible]	[illegible]

引跡氣配五十二錢

鮮內正米

京城　沿線筋は出廻り稀薄にて手持筋賣難り居るも期米の軟調に買氣薄はず地搗玄米は原料殻の適品殆と皆無の姿にて手持筋一層高張りの氣味あり合格品は丸キ三等良都三圓八〇神力三〇二見當の鰻らさる唱へ常用必需の弗々商內のみにて白米も內地商談步取らず指值は大阪沖渡四十圓三十錢見當の入報である

正米標準値

京穀延べ

前場　六月中三五圓九五　三九四 九二 九四 九五　九八出來高千五百五十石
後場　六月中三五圓九七　〇二 〇四 〇五 〇八 〇六　七〇一〇出來高千六百五十石

丸キ四等　三五圓二〇錢
白米卸　三八圓五〇錢

仁川　丸キ角チ三等三十五圓五〇四等三五圓一〇地搗玄米三三圓四〇穀上物一一錢より十錢八厘

釜山　晴天　現物穀良都三六圓七〇神力三六圓二〇五月末三六圓二二六月中三六圓五八より四九見當を唱へ前日に比し上位で錢安なるが內地よりの注文一巡と當地の出廻り薄にて取引は殆と皆無の姿である

群山　薄曇　現全羅二等三六圓五〇四等三五圓一〇▲一番五月末三六圓三一二番六月中三五〇より三三〇▲三番六月中三七圓二五より三五二 出來高二千石

大邱　晴天　現物穀良都三六圓〇神力三五圓〇▲一番五月末三六圓二〇▲二番六月中三六圓四〇三番出來不申四番五月末三六圓二〇より三六圓二二 出來高一萬一千石

江景　廿七日夕場六月末三六圓八〇▲廿八日前場六月末三六圓八五

日銀帳尻(廿八日)

發行高	一、一六八、[illegible]	增七七〇
正貨準備	[illegible]	減
發行餘力	ナシ	減
甘出高	[illegible]	增[illegible]
限外發行	[illegible]	增[illegible]

鮮銀帳尻(廿八日)

發行高	[illegible]
北貨準備	[illegible]
保證準備	[illegible]

內地コール(廿八日)

	東京	大阪
翌日拂	一、[illegible]ヨリ	[illegible]
無條件	一、[illegible]ヨリ	[illegible]
普通	一、[illegible]ヨリ	[illegible]
月越	一、[illegible]ヨリ	[illegible]

▲對外爲替(鮮銀建值)

倫敦	一志八片十六分一三
紐育	四一弗十六分十三
上海	五十六兩丁度

○大阪三品

	前場寄付	後場大引
月限 納會	[illegible]	[illegible]
四月限	[illegible]	[illegible]
五月限	[illegible]	[illegible]
六月限	[illegible]	[illegible]
七月限	[illegible]	[illegible]
八月限	[illegible]	[illegible]
九月限	[illegible]	[illegible]
十月限	[illegible]	[illegible]

綿糸 前場寄付

	前場寄付	後場大引
納會	[illegible]	[illegible]
五月限	[illegible]	[illegible]
六月限	[illegible]	[illegible]
七月限	[illegible]	[illegible]
八月限	[illegible]	[illegible]
九月限	[illegible]	[illegible]
十月限	[illegible]	[illegible]

○橫濱生絲

	前場	後場
當限	一八四・九〇	[illegible]
先限	一八九・八〇	[illegible]

銅平銀

	寄付	大引
▲廿七日後場 當限	一八〇七	一八〇四
先限	一七九九	一七九五
▲廿八日前場 當限	一八〇二	一八〇一
先限	一七九三	一七九三

豐仲買店

仁川米豆取引所仲買人　電話長 六五一三

精撰機界の權威

石ト米

專賣特許 ㊂式

十二年式(一)精撰機(名)

精米業者の生命勿驚!! 本機を使用して鮮內より石拔米の移出一日壹萬石を突破す

今日の如く朝鮮石拔米の聲價を擧げたるは是れ㊂式精撰機と梶川式裝置の出現に在り

如何に吾が精撰機が鮮內限なく普及しをるか!!

本機採用者芳名

釜山の部　釜山精米所全部
倭館の部　松原
密陽の部　韓
大邱の部　大邱精米所全部、田中、朝日
群山の部　落合、加藤、與益、辻川、吉田
仁川の部　齋藤、今村(龍山)、齋藤
京城の部　高橋、三榮、明石
元山の部　咸南商工、朝日、新上、朴
咸興の部　林、楊
晋州の部　晋州精米、長尾、川上
泗川の部　精玄組合、丸昌
江景の部　高橋、三南、吉田、惠本
論山の部　論山精米、武藤
尚州の部　東拓
進永の部　村井農場
麗水の部　本田
鎭海の部　笠谷
彥陽の部　桑原
城津の部　北鮮勸業
河陽の部　富畑
慶山の部　濱崎
鎭南浦の部　齋藤、加藤
龜尾の部　石川
端川の部　新納
浦項の部　日興業
安東縣の部　三省精米
以上各精米工場

其他新案梶川式唐箕並ベルト及メタル等機械用品一切特別安價ニテ御注文ニ應ズ

釜山府幸町一丁目(太平館前)　撰穀機製造株式會社出張所　電話長一七一九番

神戶市　本社 撰穀機製造株式會社

京城府練兵町三　京城出張所

東京日本橋でセルとメリンスの大量廉賣

東京市日本橋區本石町一丁目毛織物問屋關谷商店では春向東京好みのメリンスと時代色の最新柄セルの投賣を始めたが店頭として卸値以下で小賣をすると云ふのが新手で大評判となつて大なる人氣を集めて居る。中にも純毛保證の新柄本セル市價十三圓するものが一反タッタ六圓九十錢特別上等一反八圓五十錢絹紡米の飛切二十圓もする品が一反拾壹圓五十錢毛セル一反四圓八十錢綿セル一反一圓七十錢流行友ネル一反一圓九十錢と云ふ恐ろしい特價提供を斷行し又純毛本友仙一等生地新柄メリンス一反六圓五十錢新流行品の東京モスリン友仙大巾一疋二反物で四圓五十錢と云ふ丸で嘘の樣な本當の大々的大廉賣因に遠方の希望者は男女別年齢及用途をハガキに書いて申込ば懇切に選び見本小包で急送し見て氣に入らねば返金取替自由自在の事

種兎分讓

當場は大正四年の創業にて十ケ年の經驗と信用により品種優良なるものを分讓す生產兎の買入は何時にても致します
カタログ申込次第無代進呈

京城龍山大島町四　龍興養兎場
京城東四軒町　龍興兎場

見よ寶に勝る大名編描
△市川幡谷△片岡童十郞 共演
血醒き幕末の時代劇
近藤勇

名監督細山喜代治氏の大作品
愛するが故に
原駒子、水島亮太郎、鈴木歌子、島木香一 共演

時代劇市川百之助主演
渡守と兄弟

ウオーレスリード主演
怪奇劇 惡魔は誰?

廿九日切替
黃金館

京城日報

〔朝刊夕刊合せて十頁〕

發行兼編輯人　印刷人

京城太平通一丁目　發行所　合資會社京城日報社

「ボルドウ無電二十七日放送」……エリオ一氏はオーリラの……で演說し自己內閣の……

ボラー氏反對　「ボルドウ無電二十七日放送」……裁判に米國が參加することに……

朝鮮側入賞者　熊本共進會

……者を引つけつゝあり出品物は……なる審査を終了去る二十七日午前十時より褒賞授與式を擧行され其……

……名で金牌……住所氏名及品目左の通りである　△名譽金牌　セメント、平南、小野田セメント株式會社……

外國小包郵便……便局所で取扱つた二月中の……包數は輸出三百……

利川面立醫院落成　五月二日に……式

……月二日午後一時から盛大な落成式を擧行する由

當限落後如何　米況

……も此の無理には叩けず……以上に……ては自ら窮地に陷る恐れ……あり双方除ろに時期を待つより……

鮮內延市場　釜山　六月中三六圓六三より……

大邱　……

受驗と學生

入學試驗講評號

各校試驗官の講評

△合格者の優良答案の實例

△受驗者の共通的缺陷は何か

△明年以後の新受驗者への諸注意

上の三項目に就て各學校の各科試驗官は詳細に懇切に教示し警告す此の警告を聽かずして合格の秘法なし。

明年度の新戰線に立つ華かなる勇士諸君は此の受驗秘訣に依りて光榮ある月桂冠を獲よ！

(英語)受驗採話と採點感想……松江高校 多田教授
(數學)本校の復興と出題方針……横濱高工 渡邊教授
(英語)新出題方針と其答案……東京高醫 小松教授
(數學)基本的事項に徹底せよ……山口高校 田淵教授
(漢文)採點直後の答案比較……第五高校 高森教授
(化學)最も多く遭遇せる誤謬……徳島高工 松田教授
(數學)出題方針の變化と準備法……佐賀高校 山崎教授
(英語)劣等答案の實例に鑑みて……神戸高商 山口講師
(數學)何點取れば合格するか……第七高校 中島教授
(英語)四種の答案の比較……弘前高校 久野教授
(物理)計算問題の受驗生の通弊……松江高校 清水教授
(英語)優良答案の實例と批評……濱松高工 堀江教授
(漢文)優良答案は十五六名……第七高校 橋本教授
(數學)教科書主義を絶叫す……佐賀高校 川本教授
(英語)文章と切離さずに……浦和高校 馬場教授
(數學)採點法を打明けて……第二高校 大石教授
(物理)三つの共通的誤認……秋田鑛專 杉本教授
(英語)新出題方針に對する成績……東京商大 舟橋教授
(國語)出題の諸要件に鑑みて……弘前高校 三浦教授
(英語)單語研究と直譯直解法へ……第一高校 村田教授
(植物)問題の意味を正確に呑込め……盛岡高農 松本教授
(英語)生きた文法を研究せよ……成蹊高校 宮田教授
(英語)明年度受驗者への三忠言……明治專門 渡邊教授
(漢文)成績は概して良好……第一高校 佐久教授
(英語)聽取の準備に聽取の提唱……弘前高校 西 教授
(歴史)受驗者の一夜漬の破綻……富山高校 白澤教授
(數學)出題方針と其の結果……桐生高工 北村教授
(英語)もつと精確に研究せよ……福島高商 吉松教授
(數學)三角に苦心した受驗者……大阪高工 中尾教授
(英語)讀題の者は一人もない……第七高校 高田教授
(數學)受驗者の九種の解法……東京高師 江崎教授

△各高等專門學校入學率

全國高等學校、大學豫科、各種專門學校の志願者は如何？一人に對して何人の競爭者があつたか。如何なる種類の學校に志願者が殺到したか。受驗界の趨勢を窺ふ興味統計

△獨學商業青年への商業學力檢定試驗と卒業要項の研究

全國商業會議所で行ふ檢定試驗は、商業獨學者への大福音。立身向上の一門。

◆初て東立する大阪外語……◆我が國最初の女子醫學專門學校……

高等學校の合格點

▽何點取れば合格か
▽四年修了か卒業か
▽獨學から何名か

(一)全國官立高等學校入學者得點表
(二)全國官立高等學校入學者成績表
(三)高等學校入學志願者學歴別表
(四)高等學校入學者學歴別表
(五)獨學の專檢合格者入學者數

□獨學苦學者の改正專檢合格法

合格者の手記
(1)弱き身體と貧しき頭腦に鞭つて……仙波生
(2)獨學專檢師士と合格問答の記……眞殿生
(3)準備か不準備が獨學者の苦樂……川中清生

◆大阪の苦學生學校……◆一受驗生の悲話……

△各校入學試驗問題解答

◇全國官立高等學校數學入學試驗問題解答……第七高校 中島教授
◇神戸高商英語の優等及劣等答案と模範譯……神戸高商 鈴木教授
◇海軍兵學校數學問題の解答……海軍兵學校 川井田教授
◇高校・商大豫科・及專門部英語問題解答……日進英語 長谷川講師
◇東京及大阪高工、山口高商數學問題解答……正則豫備校 松尾主幹

△勝利者の受驗實記……(高校・高工・高商・高師)

◆高等專門學校競技巡禮……◆受驗漫畫(二種)

▽受驗界通信……(本誌獨特の學校界受驗界萬般の新通信)

高等專門學校入學試驗問題集

今年はどんな問題が出たか。どんな新傾向が表はれたか。受驗者諸君は第一に先づ志望校の入試問題の傾向と其の特色とを明かにせねばならぬ本號には官立、公私立高校、大學豫科、高商、高工、高農、外語、醫專等の問題を掲ぐ。

▼懸賞誌上模擬試驗問題……◇和文英譯……神戸高工 小川教授出題　◇幾何……第七高校 中島教授出題

△各種學校の入學試驗の案內
△各種檢定或は資格試驗の案內……(受驗者必讀)

▲本號に限り定價七十錢(郵税四錢)
一部五十錢(送料二錢)新年號九十錢(送料十錢)五月號、十月號は七十錢(送料四錢)一ケ年分特別號共前金六圓二十錢(送料共)

發行所……東京市麴町區富士見町六ノ七 振替東京二八六〇一番 研究社

月掛保險

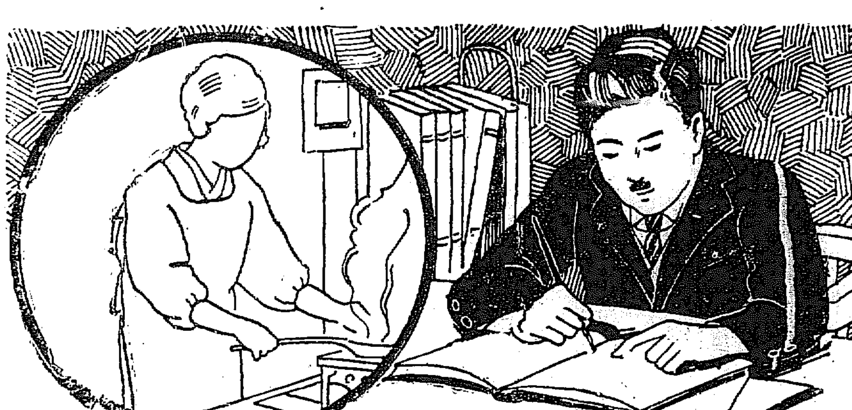

便利な保險

保險に入らうとしても、今までは、保險料が大概、半年掛け、又は一年掛けになつて居て一時に纏つた掛金をせねばならぬ爲め、皆様に大變不便でありました。そのため、保險の必要を認めながら、御加入なさらなかつた方も、多かつたと存じます。それで我社では、其掛込方法を月掛にして、皆様の御便利をはかる事に致しましたのが、此月掛保險であります。

月掛の特色

此保險の特色は、掛金が月掛の上に、御希望に依りましては、集金をも致します。御契約を致しましたる上は、たつた一ケ月分の保險料を頂戴したばかりでも、加入者に御不幸がありましたら、我社の際附通り我社の保險金支拂二十四時間主義に依り、一切調査を爲さず文句を云はず、すぐ保險金の全額をお拂ひ致します。

取扱の種類

月掛保險は、終身保險にも、養老保險にもあります。特に、我社が、御婦人向の保險として始めました、少年少女保險、貯蓄保險は、月掛として、最も面白い保險であります。少年少女保險、貯蓄保險は身體檢査も致しませず、葉書一本のお申込でも御加入が出來ます。我社は何處までも、親切にお世話申上げます。

財產と幸福

我社の月掛保險が出來ましてから、斯んなに容易く保險に加入が出來るかと、皆樣が御喜び下さるので、私共も嬉しく存じます。月々僅かな掛金で、何時とはなしに、皆様に纏つた大きな保險と云ふ財產が出來ますのは、ほんとうに、嬉しい事でございます。

保險の金額

政府の簡易保險も、月掛でありますので、皆様に大變御便利であります。只殘念な事には、保險金額が、最高僅に三百五十圓であります。我社の月掛保險は、五百圓迄は御契約致しますから、ドシドシ、多額に御加入下さいますやう、ひたすら、御願ひ申上げます。又誰方も御加入下さる事をお勸め申上げます。

（進呈）御一報次第詳しい說明書案內を差上げます

八千代生命

東京市麴町區內幸町一丁目三番地

朝鮮支店　京城府永樂町二ノ七五
京城支店　京城府永樂町二ノ七五

朝鮮の新しき人國記

朝鮮諸國記

菊池謙讓著　四六版三百七十頁頗る美本

著者の自序に『日子を費やすこと一百十有一日、北は豆滿江を涉り、西は鴨綠江を溯り、南は百濟の故地を普ねく訪ね、東は新羅の舊地を遊歷し、名山大河の間に彷徨し、舊史と新代の事跡を尋ね、以て諸國の風土と人物とを紹介し得たり』と著者一流の輕妙なる才筆は十三道の山河を詠じ、警拔なる觀察はよく各地の人物を無遠慮に批判し更に隨所に歷史を回顧し、政治を議し、朝鮮の新しき人國記として他の追從を容さゞるもの也。また志士となり、政客となり、操觚者となりて朝鮮に三十三年の歲月を經過せる著者一個人が直感を告白せる十三道の巡禮記としても頗る興味深し。

定價參圓（郵稅六錢）

京城南大門通四ノ七六

發行所　大陸通信社

發賣店　全鮮各地書籍店

最新刊

上田茂樹著　無產階級の世界　一、〇五
堺利彥著　株式會社本質論　二、二五
永瀬義郎著　版畫を作る人へ　二、六二
要津清達著　英文手紙の研究　一、三六
上田恭輔著　趣味の支那叢談　二、六二
前田圓三郎著　國防の研究　二、一〇
寳田昇一郎著　銀行實務提要　二、九四
松村みね子　かなしき女王　一、八九
梅原北明譯　デカメロン上　二、九四
建築學會編　木材着色塗料　二、一〇
山田清作編　坂東調　三、九九
十菱愛彥著　藍に咲く　一、九九
加藤美侖著　笑話全集　一、八九

京城本町二丁目　大阪屋號　電話本局二〇八番

商業登記公告
株式會社朝鮮商業銀行……變更……
京城地方法院

法人登記公告
……金融組合……
……

商業登記公告
一、合名會社秋田藥房……
右大正拾四年四月拾七日登記
全州地方法院　南原支廳

商業登記公告
……
右大正拾四年四月拾六日登記
平壤地方法院

商業登記公告
株式會社初日精米所（變更）……
右大正拾四年四月十四日登記
全州地方法院　群山支廳

法人登記公告
一、出資……金堤金融組合……
右大正拾四年四月拾七日登記
全州地方法院　金堤出張所

法人登記公告
安仲金融組合……
右大正拾四年四月拾日登記
京城地方法院　平澤出張所

商業及法人登記公告
株式會社……
右大正拾四年四月拾六日登記
全州地方法院　裡里出張所

法人登記公告
新安城金融組合登記事項中變更……
全州地方法院　茂朱出張所

商業登記公告
一、朝鮮目……株式會社……
右大正拾四年四月……日登記
全州地方法院

法人登記公告
……金融組合……
右大正拾四年四月拾六日登記
京城地方法院　水原支廳

商業登記公告
株式會社朝鮮殖產銀行（更正）……
右大正拾四年……登記
京城地方法院

法人登記公告
……
右大正拾四年四月貳拾日登記
全州地方法院　井邑支廳

法人登記公告
新溪金融組合登記變更……
右大正拾四年四月……日登記
海州地方法院　新溪出張所

法人登記公告
……金融組合（變更）……
右大正拾四年四月……日登記
全州地方法院　裡里出張所

法人登記公告
……
右大正拾四年四月……日登記
全州地方法院　任實出張所

商業登記公告
株式會社……
右大正拾四年四月拾六日登記
全州地方法院

商業登記公告
株式會社……
右大正拾四年四月拾八日登記
京城地方法院　鐵原支廳

商業登記公告
株式會社朝鮮殖產銀行（更正）……
右大正拾四年四月拾六日登記
全州地方法院　群山支廳

法人登記公告
……金融組合……
右大正拾四年四月貳拾五日登記
全州地方法院　南原支廳

法人登記公告
麟蹄金融組合（變更）……
右大正拾四年四月拾四日登記
京城地方法院　麟蹄出張所

法人登記公告
春川金融組合（變更）……
右大正拾四年四月拾六日登記
京城地方法院　春川支廳

京城日報

ヒ元帥の當選
歐洲政局の不安

一

獨逸大統領にヒンデンブルグ元帥の當選したことは、いふ迄もなく黒赤金の共和派に對する黒赤白の帝政派が勝利を占めたことを意味する。世界政局の一大衝撃である。獨逸の反動的に傾いたのは何も今に於て勃興する事實ではない。昨年五月の總選擧に、國粹黨が九十六名の多數を得たのは既にその傾向を示し、共產黨も同時に殖えたけれど、中央黨を中心とする左傾派の勢力は著しく安定を缺いた。從つて昨年八月のドーズ案採擇に際りて、國粹黨の一部が贊成したために辛うじて議會派の窮地を切り拔けたのは世人の知る所である。其後マルクス內閣は遂に解散を斷行し、十二月七日の總選擧となつた。その結果は、大體に於て共和派の勝利となつたけれど、その綜合力に於ては遂く無所屬に及ばぬ自然マルクス內閣を維持することが出來ず、今年一月には斷然、人民黨を中心とする右傾派現ルーテル內閣を見るに至つた。去る三月二十九日の第一回大統領選擧に總多數を占めたのは右黨聯合のヤトレス氏であり、しかも過半數に達せぬためやり直しとなつたのであるが、今回は敵派の先鋒に鑑み、共和派も一致してマルクス氏を推したに拘らず、ヒンデンブルグ元帥の當選を見たのは、元帥の個人的聲望、固より與つて力あつたことを認めるが、それにしても保守的傾向が多數獨逸人民を支配しつゝあることを否認できぬと思ふ。何でも婦人投票が多くヒ元帥に歸したといふことであるが、何處の國でも婦人といふものは元來保守思想の所有者であり、昨秋英國の總選擧に統一黨が大捷を得たのも、婦人投票のお蔭だといふから、面白いものである。

二

我等はヒ元帥の當選を帝政派の勝利と見た。然も之によつて獨逸が直に帝政に歸るものとは信ぜられぬ。元帥もいつた如く個人的趣味によつて一國の政體は覆さるべきものでない。然も元帥は合法的手段を以て共和國憲法の改訂を加へる權利を留保すると述べてゐる以上、何としても黒赤金の三色旗は著しくその色が褪せたと言はねばならぬ。元帥は尚、獨逸の聯盟加盟に就ては、國際間の協調を基礎として之を斷行する積りであつて、戰爭の兆が再び現れることを阻止するが、それは必ずしも難からしめねばならぬと言明してゐるが、それはヒ元帥當選といふ大なる、蔽ふべからざる事實によつて、獨逸國民の反動的傾向が、國際平和を脅威すべき危險性を含んでゐることを、打ち消す力はない。佛國の新聞紙は、今や獨逸に於て何人が總理になつても獨逸に於ては平和的政策を執るは困難であると論じてゐるのは正に佛國民の心理を道破したものに外ならぬ。左なきだにポアンカレー、フォッシュ諸氏の軍國主義的活動が、動もすれば同國の昨年來の民主的傾向と自由主義的風潮を變ぜしめんと焦燥しつゝある今日に於て、斯かる獨逸の政治的傾向に接することは、佛國民をして一層反動的ならしめざるを得ないのは多言を要しない。我等は勿論飛躍に獨逸を斯くならしめたのは佛國及聯合國の共同に負はねばならぬ責任であると考へる。ドーズ案の如きも、成程獨逸をして多少經濟的に息をつかしめたものであるが、しかも獨逸は殆ど國際資本主義的搾木に掛けられたと同然の狀態であり、更に昨年多に於ける聯合國のケルン撤兵中止決定の如きは本年九月に於けるルール撤兵の可能性をも難解ならしめ、いよく獨逸國民を挑戰的ならしめたものである。一方佛蘭西は獨逸が講和條約に規定した軍備上の條項を實行しない證跡があるといふ。それといふのも佛國の人口三千九百萬に對し獨逸は今尚六千萬の人口を有するのであるから、どうしても其の復讐を恐るゝ心理が、疑心暗鬼を生ぜざるを得ない。斯くて佛國の心理は獨逸に響き、獨逸の傾向は佛國に映じて此の國際不安を増加しつゝあることは、まことに痛ましい現實である。要するに、ヒ元帥の當選によつて、我等は最早、歐洲の前途に對する樂觀的見地を失ふに至つたのである。然も之によつて、獨佛共に此儘、反動的傾向の結合せをし、戰爭の惡戲を招來するとまでは豫言できぬ。獨逸に於ける右黨聯合の勝利は、必ずしも左黨的勢力の衰頽によると斷ずる譯に行かぬ。假令さう見做した所で、二回の選擧によつて漸く右黨の勝利となつたのであり、それも左黨の充分な一致的努力があつたか何うかを疑はねばならぬ。我等はヒ元帥の政策は必ず此の左黨勢力に牽制されて、右翼帝政的の企てに突進することが出來ないではないかといふ點に一縷の希望を繫ぐ。

勞農當局が教唆した
勃國の陰謀
資金の出たことも明白

【ボルドウ無電二十七日放送】ブルガリヤ共產主義者はアレダナ市の爆彈と市立劇場に放火して之を破壞した陰謀者の手に入つたモスコーから出た電報に依ればブルガリヤ陰謀の首謀者が勞農當局から資金を得た事實は蔽ふかすべからざるものとなつた

佛國には不利でない
佛紙の獨大統領評

【ボルドウ無電二十七日放送】佛國の主なる新聞はヒンデンブルグの大統領當選について論評を試み論調は大體同一で此の結果は佛國にとつて不利益なものではないとしてゐるが只獨逸は盆々世界の前に假面を脫ぎ捨てたと云つてゐる

佛樞府議長に
パ伯任命さる

【倫敦二十八日發電】英國皇帝ジョージ五世陛下は次週の都合よき機會に樞密院會議でバルフオーア伯をカーゾン公の後任として樞密院議長に任命する旨仰せ出される筈である尚一方ソルスベリー公は保守黨內總務としてカーゾン公の後を襲ふこととなるであらう

獨佛巨頭會見

【ボルドウ無電二十七日放送】獨逸新任駐佛大使ヘッシュ氏は佛國外務長官ブリアン氏とヒンデンブルグ氏は佛國商務長官ショーメー氏と二十七日親しく會商するところがあつた

獨大統領
就任式は九日

【伯林廿八日發電】獨逸新大統領ヒンデンブルグ元帥の就任式は多分五月九日を以て擧行せられる筈

伊波和親條約

【ボルドウ無電二十七日放送】ポーランド上院はイタリーとの和親條約を批准した

白帝組閣諮問

【ボルドウ無電二十七日放送】ベルギー皇帝は二十六日更に前大臣…

オハイオ州邦人移住
防止方請願

【紐育廿七日發電】米國オハイオ州ウイラードに於けるセロリ栽培業者五百人は日本人勞働者が同地で一萬五千エーカーの畑を借入れ近くカリフオルニアより移住し來らんとするに對し日本人の侵入であると稱し政府に對し右防止方法を採られたき旨嘆願せんとしてゐる

海外在留邦人調
總數五十九萬四千餘人

昨年六月末現在にて外務省が海外在留の內地人々口を調査し總督府に通知し來つた處に依ると總數五十九萬四千六百八十一人にのぼつてゐる

英領加奈陀	一九、一六〇	南亞細亞（南洋群島を含む）	一七、五六三
北米合衆國（布哇を除く）	一三一、三五七	太平洋洲	三、八七九
布哇	一二三、〇三六	支那	四五、二六九
墨西哥	三、三一〇	滿洲	一七九、四八四
巴奈馬及玖馬	六八〇	西比利亞	三、三六七
伯剌西爾	四一、七七四	歐羅巴洲	三、三六七
南亞米利加	一三、五五九	阿弗利加洲	四九
比律賓群島及ブアム島	八、三九〇		

世界の大勢と國民の覺悟
法學博士 水野錬太郎

二十八日京城劇場に於ける朝鮮京城日々及我社主催水野錬太郎博士講演會の講演概要左の如くである

近時往々我國の財政經濟金融政治各方面の狀態が全く行き詰まつたと說く者があるが私は其說ふ所の意味を諒解する事ができぬ。然し若し一部の人が謂ふ如く行き詰まつて居るとなれば之を打破して光明ある方向に轉回せねばならぬが斯くの如き謂ゆる行き詰まりは我國のみならず世界各國に於ても亦同一の事實を認め得るのである。

五年の久しきに亙つた世界大戰は東西の列強が悉く參加し歷史上未曾有の大戰であつた丈に各方面に幾多の衝動を與へた事は寧ろ怪しむに足らない。獨逸其他諸國皆財政經濟の變化を受けぬはない大戰に要した經費は四千二百億圓と稱せられるが我日本の經常歲入計は十四億乃至十五億であるから恰かも帝國の財政三百年を支ふるに足りる巨費である。此の內一千億圓は國民の現金に依り三千二百億圓は公債に依り支辨されたのであるが、是等の負擔は我々の子孫にまで遺されたのである。更に直接の戰爭以外の國家的個人的損害は到底計算し得ぬと謂はれ加ふるに死者一千萬、負傷者二千萬人の大犧牲を拂つて居る。此の結果各方面に變動のあつた事は蔽し止むを得ない。此の意味での行詰りありと云ふならば夫れは事實である。我國は幸に戰地と遠く距たつて居つた爲め歐洲の如く慘禍は蒙らなかつたが然し戰後の變化は受けて居る。我々は此の陰鬱を排してこゝろよき曙天を迎へねばならぬのである即ち

戰後の經營が

大切である。而して我國民が戰爭に依り受けた影響は何であるか。我國は大戰前世界列強の中に入つて居なかつたが戰爭の結果日本の地位は著しく進み三强國とか三列強とか謂はれるものゝ中に入つた。然し而して日本であると謂はれる事となつたのは我國民の誇りである。我國が國際的地位に置かれてから未だ七八十年に過ぎず此の間幾多の困難に邂逅して遂に今日あるを得たのは天皇の御稜威と國民の努力であるか否か。國民の宮、政治、實業經濟の上に於て歐米に匹比して國に努力し充分の地位を認める事は未だ出來ない。」一層の努力をするのである。大戰後は各國民の思想が變つて來た。デモクラシーの思想と同時に反動思想も起つて來た。露國の勞農政府に對する新

思想の二潮流

來た。露國の勞農政府に對する新經濟政策の擡頭、伊太利のソシャリズムに代つたファッシズム勢力夫れであるが然し漸次に思想の安定に向つて進みつゝあるは喜ばしい出來る。又大戰後は平和主義が現れた、一は平和主義で一は非平和主義である。平和主義を唱ふる者は大戰の慘禍に鑑みて戰爭絕滅を叫び非平和主義を唱ふるものは國と國とが對立する以上戰爭は避くべからずと說いて居る。然して國際間の關係は決して平和主義者の期待する如き狀態ではないのである。然し茲には唯だ此の二潮流のある事を述ぶるに止める。次に考慮すべきは東西兩洋の文化に就てである

世界の面積五千百萬方里中白人の司配する國土が四千七百萬方里有色人司配の國土僅かに六百萬方里而も人口割合は白人五億二千萬人に對し有色人十一億六千萬人に上る。而して東西兩洋の文化は始め東洋文化が西漸して西洋に及んだのであるが今日では物質文化に於ては東洋は遙かに西洋に及ばぬ

然し東洋の精神的文化は彼と對比して遜色なく兩者各長所と短所とを具備してゐる。自己に勝れたるもののある事を忘れて徒らに西洋文化にのみ憧憬するのは宜しくない（拍手）東洋文化の長所を執り是を認識向上せしむることが我々

日本の使命で

なければならぬ（拍手）世界の平和は武力の背後に國民道德がの一に入つたのは武力のためのみではない

あつたのである。」日本を軍國主義侵略主義となすのは當つてゐない世界の新文化を創造する事が我々の平和を招來する所以である。終りに朝鮮は曾て三韓時代も統治に參與して良好な傾向に向ひつゝあると信ずるが、朝鮮は由來政爭が繁く未だ一致せず國家統一が屢々起つた然るに今回の世界大戰で覺醒した點を得ず安定しても居るを得た家は幸福である。同胞の國を擧げ共存共榮に努め帝國の隆運に盡さねばならぬ。教育に經濟に朝鮮は理想に向つて漸次近づかんとしてゐる事は識者の認知される處と信ずる。吾々は今や戰後經營として幾多なすべき事がある。朝鮮としても此の趣旨に於て進み官民一致協力して、帝國臣民たる使命に向つて努力を要するのである。」

政局は復また波瀾を免れぬ
互選規則改正は後廻

【東京電報】貴族院伯子男爵互選規則の改否につきては上院各派は目前に改選期を控へ與黨三派は貴族院令の改正を有意義ならしむる爲是非共改正を行はざるべからずとなし而も何れも利害を異にし一致に苦慮しつゝあるがこれが改否は今回加藤首相西園寺公訪問の主要なる要件の一にして既に成案に譲歩成り政府の採るべき方針も決定し居るので加藤首相の歸京と共に態度鮮明さるゝ筈であるが四圍の情勢よりして之が改正を後日に讓らんとするにあるもの〻如く首相の歸京と共に政局は又も一波瀾を免れないであらうと

水野子急遽歸京

【京都電報】研究會の水野直子は七日午後八時著列車にて京都に來り直に近衞公を旅館に訪問し公と上記首相と會見の內容を聽取せる結果急に向友會協議會に出席を見合せ同夜十一時二十五分發東京に引返した水野子が急遽引返したのは時節柄注目に値する

罷業鎭壓を警告
芳澤公使から支那官憲へ

【東京二十八日發電】某所著電＝芳澤公使は二十五日支那外交部に對し青島紡績罷業が支那官憲の取締を要求し日本の要求通り取締をなし會社と職工との調停に努めてゐると報ぜられてゐる

人文科學圖書館
宣農壇に設置

【北京二十八日發電】對支文化事業に關する公文は數日中に交換されることになつた而して右事業の名義は人文科學研究圖書館となし細目規程を協議すべき起草委員會は二ケ月以內に開催の手筈である而して圖書館敷地は二十四日より三週間以內に支那側より提供し場所は宣農壇に內定してゐる

露大使親任状
五月初旬捧呈

【東京電報】露國大使館に納まつた露國大使コップ氏は各方面に新任の挨拶をなし外交振りを發揮してゐるが親任狀捧呈は外務省と打合せの結果來月初旬と決定した

藥劑師法は
七月下旬公布

【東京電報】第五十議會にて通過した藥劑師法の施行細則は目下內務省にて法令及び勅令案は藥劑師會法と共に立案中で同時に藥劑師會法も制定して七月下旬頃發布同時に公布されるであらうと

朝鮮取引所法
愈よ立案に着手

【東京電報】現在朝鮮の取引所は總督府會社令に依る株式會社仁川米豆取引所同じく市場規則に依る釜山、大邱、江景、群山、仁川、鎭南浦の穀物市場で法令上之等は實物市場なるべきものがその實際は純粹の生產市場であるが之を取締るべき取引所令制定の件は下岡總監、池田殖產局長就任以來實現の傾向をうみ總督府當局は內地取引所の調査をなすと共に取引所法令、取引所要作に關する調査をなし居々法令の立案に著手することゝなつた模樣である而して仁川米豆取引所以外は株式組織を否認する事實あり當局の取引所組織が政策と同步調をとり得るや否や又朝鮮全土に一乃至二の取引所を設置する當局の方針等がどの邊まで實現するや注意されてゐる

水產事務協議

【東京電報】農林省にては五月二十二日より二十八日迄本省に府縣水產試驗場長、講習所長並に水產主任官を召集し水產事務協議會を開き諮問及び協議事項を協議し翌二十九日は漁業團體聯合打合せ會を開く事となつた

朝鮮對露貿易
國交恢復に伴ひ頗る有望

露領亞細亞と朝鮮との貿易の近況は大約右の通りであるが、遡つて歐洲戰爭以前の情況を見るに明治四十三年より大正二年までの輸出入貿易の總額は現在と大差なく毎年百數十萬圓に上つて居たのであるが現今とは全然反對に其の大部分は輸出貿易で年額百萬圓を計百二十一萬餘圓を算し而して其の內百萬餘圓は輸入貿易で輸出貿易は僅に

二十一萬餘圓

である。更に其內容を調査すれば輸出品の主なるものは食料品及雜貨物小麥粉を主として漁業、雜貨方面より沿海州に輸出の水產物出入の爲め渡航する朝鮮人が漁業方面の需用品叉は漁業用品を供給するに過ぎない、而して輸入の過半は大正十三年中は特に沿海方面より木材の輸入が多かつた輸入があつた、是は同年中羅南、會寧の市街建設と共に品不足なり居る在滿洲木材會社が西伯利亞材を輸入したのである

露西亞本國に對する輸出貿易は去る大正六年彼國の革命以前には皮革製品三百二十六萬餘圓の輸出があつた外舉ぐるに足るものはない。輸入貿易は大戰より前露地方在荷の本國產更紗等の少數輸入を見たる外之が特記に値するものなく、唯大正八年に於て黃海道地方に播植用の甜菜種子輸入二十一萬餘圓に上がつたが、爾來極めて不振の狀態にあり、更紗如きも殆ど輸入杜絕し旅客携帶品其他の輸入年額僅々一萬數千圓を算するのみであるが國交恢復に伴ひ頗る有望とされて居る。

朝郵定時總會
八朱配當案可決

朝郵第二十六回定時株主總會は二十八日午後一時より遞信局吉村海事課長立會の上朝郵本社樓上に於て開催出席株主百十九名五萬六千四百九十五株（委任狀附託者共）先づ原田社長立ちて當期營業報告をなし次で損益計算書貸借對照表財產目錄承認の件及び當期配當八朱を異議なく可決した

同じく米輸出

輸出の過半を占めて居た、次で大正四年以降同六年まで露國陸軍需品として靴、罐詰其他の皮革製品の輸出が二百萬圓乃至三百萬圓を算したこともあり沿海州方面よりせる米の供給額が輸出貿易の全額七十萬餘圓を算し、次で一兩年は稍不振に陷つたけれども

…たので輸出全額約三百萬圓乃至四百七十萬圓に上つた、之に引續き大正九年迄は我陸海軍撤兵前迄在留邦人向の貨物として米、煙草、雜貨等の出荷が多かつたので、露國の政變に依り彼國政策品の供給杜絕したに拘らず向輸出貿易年額百萬圓を下ることはなかつた。然るに其後我撤兵や邦人の引上に伴ひ雖へ浦鹽方面との商取引は極めて困難の狀態に陷つたので年々輸出不振を顯し最近の有樣となつた、大に輸入貿易は從來米といへども沿海州近地の魚類物が主で大正八年まで急激の增進を示し同年の輸入貿易の全額七十萬餘圓を算し、次で一兩年は稍不振に陷つたけれども十一年以來漸次恢復を呈し來つた

硫安需要激增
八千噸に達せん

鮮內に於ける肥料の需要高は鮮農の自覺に依り逐年增加の傾向を辿りつゝあるが最近の現象として注目すべきは硫安の需要激増である今年は既に五千噸の入荷を見たがこの分で行けば八千噸入荷は確實であらうと見られてゐる、之に就て某消息通の語る所に依れば鮮內の肥料は從來豆粕、綠肥、魚肥等が主なるもので硫安の著しく用ひられるやうになつたのは近年の事である、硫安は即座に効目が現れるので鮮農仲間では肥料と言ふよりも寧ろ一種の藥品視してゐる硫安を使用するとは利害相半する點があるので總督府や東拓邊りでは餘り喜ばぬようだ、全北では消から六萬圓を支出し西千町步の綠肥を得る計畫を樹てゝゐるらしいが要するに鮮內の肥料問題は小作制度に祟られてゐる點あり、この點を改善することは目下の急務だらう

日露批准書を携へて
宮川通譯官歸朝

【東京電報】日露協約の正式批准書を攜へて宮川通譯官は二十八日午後〇時十五分東京驛著特急にて歸京した驛ホームにはヨシ子夫人始め外務省側から多數出迎へたが宮川通譯官は長途の旅に疲れの色もなく赤革の折鞄には貴重なる批准書を收めて直に自動車で外務省に入り午後四時外務省を出で府下西大久保の自邸に落ち着いた

地方官更迭
正式發表さる

【東京電報】二十八日正式左の如く發表された

任山梨縣知事（二等）	兵庫縣書記官	黑瀨弘志
依願免本官	山梨縣知事	本間利雄
補兵庫縣內務部長	兵庫縣書記官	八木林作
任兵庫縣書記官	岡山縣書記官	岡部寛七
補警察部長		
任岡山縣書記官（三等）	廣島縣書記官	天谷寅之助
補警察部長		
任福島縣書記官（四等）	警視廳警視	守屋勝榮夫
補福島縣警察部長		
任熊本縣書記官	新潟縣書記官	佐藤閑三
補熊本縣內務部長		
任新潟縣書記官	熊本縣書記官	原田貞益
補新潟縣內務部長		
任警視廳警視（六等）	福岡縣警視	齋藤綱臣

人事消息

▲松井民次郎氏（朝鮮實業家）二十四日夜入城朝鮮ホテルへ
▲三浦新氏（平壤日報理事）同上
▲支那學生一行對支文化事務局の招待により日本觀光中なりし南京杭州の學生十名は職員三名と共に二十九日釜山より京城來著五日間滯在の上再び釜山に引返し長崎を經て歸國の途に上る由
▲新愛知新聞社員一行新愛知新聞社員一行二十名は鮮滿視察旅行の途次五月四日午後十時二十五分京城著一泊の上翌五日平壤に向け出發の筈

專賣局職工慰安會

京城專賣局では來る五月二十日職工慰安會を開城に催す筈で當日は臨時列車を出す筈尚不足でも同勢二百一行千三百名の盛に鐵道では臨時…七十名が沙里院で慰安會を催す由

茶話

大正十四年度豫算も議會を通過し大正十五年度の豫算編成にはまだ早いと云ふので一年中ゴテくと忙しい財務局も今が呼吸拔き一息と云ふ所▲他の局課も豫算が漸く決定したと云ふのでこれからぼちく仕事に取懸らうと云ふ時代で此の頃の京城はこれと云ふ珍しい材料もない樣だ▲今年の洋行者は中村務の三人と決つた▲誰が何を研究して歸るかは各々の好みがあらうが、要する心得洋行者の費用も容易ではあるまい▲それで歸朝したらサッサと內地に歸ると來ては全く總督府もやりきれまいと思ふが▲此邊のところは一ッ何分御手心ある御含みを願つて置きたいですな▲朝鮮に歸師の噂がある▲實現すれば定に結構だが此處は一番朝鮮在住者の御一考のどころ

パテーベビー（家庭用小型活動寫眞機）

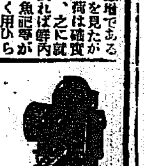

宮內省 東宮御所 各宮家 御用品
佛國パテー會社 日本代理店 東京日本橋 伴野商店 大阪出張所 パテーベビー直賣所 同
全國大百貨店及寫眞材料店にあり（フイルム新譜）（販賣店募集）

壹百圓 進呈

白金と少しも變らず絕對變色の憂なき事は責任を以て保證書付販賣モシ變色の場合壹百圓也進呈す
●今パリーで一番流行の新品 東京花柳界の流行品 飛ぶ樣に賣れる
紳士用 白金代用品 壹圓廿錢
婦人用 白金代用品 壹圓
送料拾錢九十錢 代引は四十錢 ハガキで申込次第急送す
●代金引換は六錢增 代金は神戶市宮本通
振替大阪七〇〇六九番へ
總代理店 金星洋行貿易部
◎各地舶來雜貨店時計店に販賣す

看護婦 親切を旨とし熟練なる者を差上ます 附添婦 是非御用命を願ます
櫻井町二丁目新道路四辻通 東洋看護婦會 電本二三〇三番

京日案內

募集 婦人 從業員 經驗者にて順良なる看護婦附添婦を求む

五號活字十五字詰一行一回壹圓拾錢 八行詰 料金一圓前金

貸家 日當り頗るよし 京城古市町 竹添町一丁目三九 大通りの側にて便利 電本一八一番

寄寓 大和町附近にて家族的に一人寄寓させる家を希望 三畳又は六畳 在社 雄 名

公債 特に高價買入は地方御通信次第返信す 便所郵便局前 竹下金融部 京城明治町 電本三一二〇〇番

古本 ●高價買入 ●出張買入 ●是非御試し下さい 京城本町二丁目 電話本三一九〇番

社員 採用 内地人二十歲以上にて希望の方は履歷書携帶來社あれ 大陸最古雜誌 商工界

代診 經驗ある三十歲以上の人一名 希望者は本人參院の上 仁川 佐藤病院

助手 美容化粧術の助手を求む 年齡十五歲以上二十歲まで 希望者來談 明治町一ノ八二 美粧俱樂部 京城支部

恩給 長期立替 京城大和町二丁目五二 渡邊

恩給 公債 立替期限 短期 金融保險國債賣買入れ 京城府古市町三五 江州屋本店 電本六九一番

これ丈あつて定價僅か五十錢!

キング 五月號の大壯觀

◎明治天皇の御逸事……一戶大將
◎小村壽太郞傳……小村欣一
◎斯くても國民は目覺めずや……佐藤中將
◎正直の德……醫學博士 小酒井光次
◎家庭修養の良風……文學博士 藤井健治郎
◎成功の秘訣……東京電燈社長 神戶擧一
◎日新と日進……文學博士 三宅雄二郎
◎在日二十年の印象……神學博士 ヤコイ
◇再生の恩人…賀川豐彥 ◇寶道の聖……武藤山治
◇口惜しい事…楠木山 ◇世界の驚異…中村是公
◇形よりも心…岡山大觀 ◇一人前の女…九條武子
◇翁の涙の跡…野田大塊 ◇貞操の義…大倉喜八郎
◎日本國民の歌……三木露風
◎大正彦左三浦觀樹（青少年時代）
◎成功美談 百萬圓を寄附するまで（石垣民雄）
◎東西古今逸話の泉……
◇光明公一本參る（逸話）◇夜遊びの旋回（逸話）
◇名士日く集……◇現代政治家山縣有朋
◇こんな人なら傭用出來る…◇浮世哲學（警句問答）
人間味……村上浪六
國境を成る人……渡邊霞亭
肉の呪ひ……前田曙山
悲願千人斬……下村悅夫
毛利勝永の妻……中井桃水
銘刀五年試合……吉川英治
劍難女難……大木雄三
三兩……伊藤榮太
慾に負けた和尚左……松林伯知
大久保彥左……渡邊霞亭
獅子王……野村愛正
黑駒ケ淵……中村武羅夫
處女……岡本一平
◎政界名士の百癖（漫畫）
◎小さんの醉拂ひ研究
◎神宮競技晴れの大試合（大相撲）
◎珍妙無類話の種（古今東西珍聞奇談）
◎江戶ッ兒と初鰹（趣味の科學）
◇梅原龍三郎…◇こんな人は用世出來ぬ
◇市人變人くらべ……◇偕行社才くらべ
◎安保淸康男の美德……弁護士 大井靜雄
◎一青年を磨いた哲人……文士 高須梅溪
◎師團長時代の乃木將軍……白木屋社員 西野恵之助
◎和田豐治氏の人格……實業家 樋口亥久男
◎横井小楠先生の識見……女子師範學校長 牧野敬三
美人 勇士 痛快物語
◎長坂坡の血戰……工學博士 伊東忠太
◎生贄の美女……戶塚猶三郎
◎友愛二人勇士……高田實英
◎雨後の明月……小泉長三
到る処引張り凧!! 直ぐ御覽あれ 全国書店にあり
東京 大日本雄辯會講談社

春に泣く 大震災…

醜態だと行商を避ふに忙しいのに職業を求めて暇な都市商店人事相談に…

煙管で眼を潰す

公州の猩紅熱

【東京電報】歐洲戰爭や之れにつく出兵の際殉職した軍人軍屬…

人事相談所へ 毎日三百人
職難で寒い風が吹いた 恐慌だ

所に『何か仕事はないでせうか』と訴へて来る人が毎日三百人を下らない、これは打ちつゞく不況の結果の失業と、田舎に仕事のないから續々入城するので失業者は日々激増する一方である、最近一日の求職者は新に来るもの一百名を下らないが、希望通り就職し得た人は…後を受けて相當求人方面も減少かになり、職業の需要の需要に相當の職人の捌け口があるが最近それすらもない狀況で相談所で…

迷へる國民の前に 光明を齎した
水野博士の大獅子吼
盛んだつた昨夜の講演會

府内三新聞社主催、前内務大臣水野錬太郎氏の講演會は二十八日午後五時三十分から京城公會堂に開催された、恰も各官廳銀行會社の退廳時間近くのこととて聽衆殺到し開會前忽ち滿員となりその中には若い女性も交じり異彩を放つてゐた、かくて五時半水野博士は本社長關島伯の案内にて壇上に現れ、三新聞社の依頼を快諾せられたる旨を謝した後萬雷の如き拍手に迎へられながらモーニング姿の水野博士は極めて歯切れよき口調を以て『世界の大勢と國民の覺悟』なる題下に

府内三新聞社の主催により講演をしろと言ふ交渉であつたので一應は辭退したが三年近くも當地に住んでゐた關係もあり勞々茲に卑見を述べることも必要であると思つたから一場のお話をすることにした

とて一句々々句切り『世間では我國の狀態が各方面に行き詰まりてゐると言ふが自分はどう言ふ點を捉へて然か言ふか判らぬ行き詰まると言ふことがあるならば之を展開し光明ある方面に向けねばならぬ』とて我國現下の政治、經濟各方面に於ける行き詰まりが獨り我國のみの現象にあらざること、說くその原因は歐洲大戰にあること、歐洲戰亂が偶發、ロシアその他列強に及ぼした影響、經濟等を詳說しこの際我國民の爲すべき覺悟に就て一大警鐘を鳴らし満場に多大の感動を與へ、非常な盛況裡に七時半散會した

寫眞（上）壇上の水野博士（下）關島伯の挨拶と聽衆

幼年〻大行列
府内東大門外天然洞内オリン幼稚園主催の府内幼稚園の幼年の大行列は五月一日に行はれるが當日は五百餘名の幼年が盛な行列をなす外全鮮に非常宣傳ビラを撒布し夜間は童話などを催す筈であると

阿片密賣
内地人三名檢擧
東大門署では廿八日午後三時半頃刑事が出で府内黄金町某方の家宅捜査を行ひ阿片五百匁（時價三千圓）入りの柳行李一個を押收し同家主人及び止宿中の吉田某外一名の内地人を檢擧し嚴重取調べ中であるが右三名は府内阿片吸飮者と連絡を取り密賣しゐたものらしく吉田某は數日前安東方面から阿片を密輸入した者であると尚府内地人數名の共犯者がある見込で引續き嚴査中である

小說家村上浪六氏 破產を申請さる
債務を履行せぬ爲
【東京電報】下谷區下根岸町八十二番地小說家村上浪六氏は牛込神樂町三〇一九番地ホテル…外二名から東京區裁判所に破產を申請された、原告等は三千六百圓の債權を有してゐるが浪六氏は數年前金儲けに掛り昨年深川區…町に私財七萬八千圓を投じて活動館を經營し而もこれを…外二名に對する七萬二千圓の債務の擔保に入れ擔保不動產の差押を避け、手段を選ばぬ橫暴と住宅の始末も名義にかへ債務の履行をしないからだと

洋畫展覽會
遞信局洋畫同好會では二十八日及二十九日の兩日同局會議室で會員の作品展覽會を催したが出品四十餘點に達して居る。

又も二名發生
…去る廿五日公州に更に二名の猩紅熱新患者が出たので大恐慌…當局では患家の消毒を嚴重に…

靖國神社大祭
攝政殿下御參拜
時大祭は二十八日執行、秩父宮殿下を始め各皇族方、陸海軍武官、遺族等多數の參拜があつたが二十…

飛込み自殺
…八時頃群山地方…理三〇鐵の線路で進行中の列車に飛込み轢死した五十歲位の人男があるが何者とも判明せ…

…女巫山頭子（二二）は二十二日發病二十四日猩紅熱と診斷、道立大邱醫院に入院した（大邱）

問題の對馬女學校長 免職を悲觀して自殺
下關で名殘の寫眞を撮影して 連絡船で劇藥を嚥む
【釜山特電】二十七日朝釜山に入港した連絡船昌慶丸の二等船客中に昏睡狀態に陥つたまゝ眠り續けて居る紳士風の一船客があつた、船客名簿には福岡縣博多市千歲町一ノ三藥…吉川文藏（…）と記されてあり傍らには半分ばかり使用したらしい催眠藥の瓶が置かれ懷中には下關市西細江町三和通り第三富士寫眞館で二十六日に撮つた寫眞（三圓四十錢）の引換證が入つて居りその裏には『阿部樣へ』と記してあつた尚蟇口には現金一圓餘と下關から釜山までの二等船票が入れてあつた點から見て覺悟の自殺を圖つたことが知られる、彼が連絡船から卸され鐵の島の中を富平町二丁目高橋病院に移されたが時は既に遲く死に瀕して居たこの男は山口縣吉敷郡平川村字平井九七一阿部常助（五〇）と云ひ彼は曾て對馬嚴原に高等女學校長として居た、その頃職と同盟し校長としてあるまじき醜聞を惹き起した爲め昨年十二月免職處分に附せられた以來極度に世を悲觀して居たが遂に死場所を玄海に求めたのであつた尚二十六日下關で撮つた彼の寫眞は在郷の母つた子及びきみ子にかたみとして別々に送り屆けるや…

【北京二十八日發電】兩陛下銀婚の御慶典祝賀のため段執政々府は特に代表を派遣し御祝品を獻納する筈である、右代表は來る三十日陸路朝鮮經由東上の豫定である

東宮同妃 御誕辰祝賀
【東京電報】東宮殿下には二十九日第二十五回の御誕辰に當らせらるゝので御延期中であつた妃殿下第二十三回の御誕辰の御祝を兼ね東宮御所で御祝宴を催さるゝと

退職將校講習
今度陸軍經理學校内に在郷將校の爲めに退職武官臨時講習會を開催し退職將校の希望者に對し建築技術員又は監督員に必要なる智識を講習する事となり六月一日開所九ケ月間を以て修業し就職を心配するそうで入所希望者は五月十五日迄に陸軍省人事局内退職武官臨時講習會事務所に願書を出せばよい

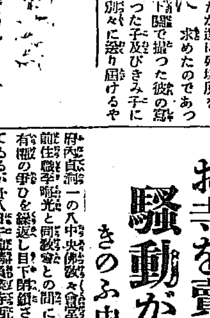

【ナウエン二十八日放送無電】ベルリンに資本金九十萬馬克にて無線電話會社が設立された右會社の事業は進行中の列車及列車と地方郵便局間に無線電話を設備するのであつて既に今迄の試驗では右設備の有効なる事を證明してゐる取敢ずベルリン、ハンブルク間及ベルリン、ミュンヘン間に設備して公衆の用に供する筈

田中捨身氏 遂に收容さる
内田氏等は檢事局へ
【東京電報】加藤首相暗殺陰謀事件に關連して警視廳に留置取調べ中であつた黒龍會々長内田良平、同會幹部田中捨身、佐藤鐵三、池田弘毅氏等は二十八日午後一時東京地方裁判所檢事局に送られ田中は檢事の取調べを受けた後豫審判事の豫審處分に依り午後五時市ヶ谷刑務所に收容された。」

鮮展を前にして 【1】東洋畫の部
「松都の傳說」を描く三戸萬象君
生卵を肴に飲みながら語る

花は開き鳥は囀る――若く麗かしい美術家達の生活は是から惡まれるのである、記者は茲に四度『鮮展を前にして』と題して此の希望ある美術家達の榮えを讃へ同時に惡まれた人々がどんな氣持ちを以て第四回の鮮展に臨むであらうかを紹介しやうと思ふ先づ府內東洋畫家から始める

何んと云つても三戸萬象君を第一に紹介しなければなるまい、花形な作家の中の年長であり、二回三回と首席を占めた人であり、明瞭な作家であり又酒家であり、その上に大作物をサッサとやつつける努力にした點で半島畫壇一である『今年はねえ』と

◇生卵に 酒といふ不思議なお膳を前にして萬象君は先づ杯を上げる、『松都の傳說を描かうと思つてゐます、そのためには開城あたりまで出掛けなければなるまいと思ひます、その上に題となると色々古事も調査しなければなりません』――これは或る知人が寄越してくれた畫風に取材するのださうで、同君の周圍には何時もこんな上出來な話題が轉がつてゐる、鮮展に就て『酷れとおつしやれば話題はないことはないが大體

◇白紙と 云つた方が至當であます、平凡さんの鑑査員は皆に經驗なことに相違ありません』と再び盃を持つ餘り有體でないといふ評判だが彼は何時も悠々してゐる、さて例に依つて切迫しなければ描く氣になれぬ男の萬象君が如何なるものを持ち出して鮮展を賑はすであらうか。

【上】三戸萬象氏 【下】柴田紫門氏

今年こそは ウンと努力する
柴田紫門君の話
『近頃自分の畫會で忙殺されてゐるので、私は未だ出品の題材を得てゐません、然し一つは

◇夜景に したいと思つてゐます、鮮展に對しては新聞雜誌に對する理解ある平調な鑑査員を得たことを喜んで居る次第で今年はうんと努力してみたいと思ひます、それから希望としては鮮展が出品者の作品頒布展覽會といつた式のものを別に開いてくれゝばよいだらうとも思つて居ります、又何處の展覽會でも四回目位が段々だれてくるものですからお互ひにうんと緊張してかゝり度いものです』と語りながらにせつせと製作してゐる、畫家も食ふ爲に忙しいのだ、同君は土産に貰つた

◇支那服 を愛好してゐるところ訪問夫人を流石でまり會社を訪れたが出た場合『畫家ですか』と問はれたのでそんな筈はないと歸宅して鏡を見たと云ふ話である

京和銀行 破產申告
【東京電報】休業中であつた神田中猿樂町一八株式會社京和銀行（資本金四百五十萬圓）は預金者側の申請に依り去る二十五日東京地方裁判所に於て破產宣告された

お寺を賣つて 騷動が持上る
きのふ中央佛教會の騷ぎ
府内貞洞一の八中央佛教々會堂は前住職李晦光と同教會との間に所有權の爭ひを繰返し目下訴訟されてゐるが廿八日午前覺皇寺正門が開き同人夫數名が同教會に至り門を開き佛像其他家具一切を荷車に積み運ばんとするので教會側では大いに驚き直に西大門署に訴へ出たので警官數名出張し人夫を退散させ騷動の上落著したが元來同教會堂及之に附屬する土地三百餘坪は李王職のものであつたが數年前李晦光が十數萬圓をもつて李王職から讓り渡しを受け自分の名義に登記し昨年同教會を退職後生活に窮し該土地及家屋を十數萬圓で知人の李元錫に賣却したので、李元錫は龍山寺に依頼して建物を持ち出さんとしたのである教會側では近く李晦光を相手取り訴訟を起さうと相談してゐる

四戸燒く
並木町の火事
廿八日午後三時半頃府內並木町一七二番地…方より出火し見る〳〵隣家に延燒し消防隊必死の努力により二棟四戸を燒き四時頃鎭火した原因は失火損害調査中

遊廓で盜む
二十七日夜十時頃京城驛に挙動怪しい一人の男が居るので同行して調べると男が前科二犯…で同日午後三時頃新町一…で女の衣物三點價格八十圓を窃取したことを自白したので本町署に送致した

檢擧で百萬圓
廣島稅務監督局大儲け
【廣島電報】廣島稅務監督局では昨年七月廣島市米穀取引所の所得申告を僞り脫稅し居るを發見以來嚴重取調べ…

…うに依賴して撮つたもので外には證據も何もない

內務省檢閲濟みの映畫は 何處でも映寫できる
近く公布のフイルム檢閲規則
【東京電報】內務省警保局では來る六月一日から活動寫眞フイルムを統一檢閲することになつたので今回之に關する規則を脫稿し一兩日中に省令を以て公布する筈その內容は一、時事に關するものは地方に於て檢閲し之れはその地方のみで映寫することゝしこの有効期間は六ケ月 二、內務省檢閲のものは全國何れの地にても映寫が出來有効期間三ケ年 三、檢閲手數料は三米突に付五錢

日向霧島の乘組員が 高級煙草を密輸
關門通過の際發覺 三百餘名の違反者
【門司電報】軍艦日向、霧島、の二艦はこの程南支那沿岸の巡航を終へて佐世保に歸港したので乘組員に勞務休暇を與へそれ〲歸省の途に就いたが彼等が關門通過の際檢查を行つたところ意外にも高級煙草の密輸を計つたものが多く二十七日夜迄に三百餘名に達し中には九百本も持つてゐたものがあるので引續き嚴重取調べてゐるが殆ど收拾が付かぬ有樣でこんな大袈裟な密輸はこれまでない事だと當局も呆れてゐる

大田 忠南 大田 名物 リンゴカステラ 中田堂

運動界
丸菱庭球團 全京城軍と試合
豫て鮮滿遠征の豫定であつた丸菱庭球團は二十八日釜山を振出しに大邱、大田の試合を經て五月二日三日の兩日本社コートに於て全京城軍と試合を行ふ筈で全京城軍は二十八日より本社コートに於て猛練習を開始したメンバー左の通り

湯山、古賀、矢野、宮島、中川（鐵道）具、原口、高倉、橫田 市川（鮮銀）川崎、竹川、佐藤（遞信局）洪、佐藤（道廳）梅原、高瀨、米原（ポプラ）山內 相馬（總督府）安（韓一）西村（商銀）井田（一）立見（東大門小學）諸岡

映寫幕
中央館 廿九日より特別公開滑稽『赤ん坊の國』二卷、マキノ等持院特作現代喜劇『小惡魔』五卷、奇拔滑稽『大遁力』八卷、時代大猛闘劇『戀と武士』六卷阪東妻三郎主演

喜樂館 廿九日より寶塚『蛇の害』一卷滑稽『今晩は』二卷、時代劇『血涙の記』五卷大冒險喜活劇『要心無用』ロイド主演現代劇『をしどり物語』七卷梅村、若葉、宮部、水木等共演

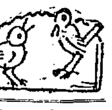

來青漫語
大阪驛で酔漢を狙つた怪漢とらへて見れば掏摸であつた。酔漢の懐を狙つたのだとすると和製バグダットの盜賊。

◇

京城神社大祭の招待狀に『平服参』とあつたが、茶碗の腹でも拜むことでありますか。

◇

連絡船で自殺した對馬高女の校長さんは、內地での醜聞を朝鮮まで流しに來たやうなものであつた。

花柳文學
瓢水會 例會

日本橋に瓢水會と云つて彩々堀作道樂の連中があるが、此間宗匠から弓トッカピン詠み込みの題が出た時、樓上の秀句は左の通りであつたと……

◎人
思ふに任せぬ
御年のせいを
思ふに任せるトツカピン

◎地
手にないしよで
買ふトツカピン
眠ます女房の下ごゝろ

◎天
私しやのんたと
月にもの言はせ
無言でおいとくトツカピン

品質優良
ぬいめなし蚊張
赤き島袖蚊張
各種仕立蚊張
吉印のかや
廣巾蚊張地
地球美人印
龜甲紗
府鮮各地最寄の蒲團店、呉服店、雜貨店にあり
大阪 吉田製造元

忽ち參版發賣

『のらくら倶樂部』は佐々木先生の作品中で最も面白いもので、曾て新聞紙上で大喝采を博したものであります。凡そ人間らしい笑ひを愛する人は、學つてこの書に來るべきであります。一家團欒して笑讀すべきものは、この書であります。かねてその發行を待ちに待たれたこの書は、發行以來非常な賣行きで初版再版は直ちに賣切れ、今や第參版を出すことになりました。田中比左良氏の諷刺挿繪は、この書をして更に好評ならしめてゐます。どうぞ、今すぐお求めくださいまし。

東京小石川區關口町 振替三三七八六番 主婦之友社

諧謔文學の第一人者 佐々木邦氏著（田中比左良氏畫）
諧謔小說 のらくら倶樂部
定價貳圓五拾錢 送料拾貳錢

三共ヴィタミンA
效力肝油の約二十五倍
品質優良、含量正確
三共ヴィタミンAと御指定
包裝種類 50球 100球 1000球の三種あり
東京日本橋區室町 三共株式會社
大阪道修町 出張所 横濱 北支
(V-11-1)

二つの月 (7)

渡邊霞亭作 樋口富麿畫

義理の父 (三)

『乳母を返しちゃいけない、僕はいやだ僕は厭だ』

太一は乳母の腕にすがり付いて輪巾を綴い涙にした。打ち腕つてさうとは云はぬが（お前が行つて了つてはぼくが悲だ。ぼくのお母さんはもうぼくの物ぢやないんだよ。どうか僕を助けると思つていつまでも僕の傍にゐておくれ）と叫びたい意味がこもつて居た。乳母は、可愛い育て兒からさう云はれるともう胸が一ぱいになつて來て、

『ですけれどもね、ですけれどもね』とべそをかくより仕方が無かつた。

『乳母の行く處へならぼくも行くわ』

太一は、最後にかう云つた。母親としては寧見たやうな錯覺ある父に憚げられてゐるよりも乳母に從いて出た方が仕合せだつた。

乳母も別れては行きたくない、

『坊ちゃんをお預かり申して置つては如何でせう』

終局にお君へかう相談したが、それはお君が承知しなかつた。

『お前の心切は嬉しいけれど、わたし坊やに別れて命があらうとは思はれないわ』

でも、太一から乳母を離すことは、生木を割くにもました惨らしさだと感じると、切てもう暫らく傍につけて置きたかつた。それでまた改めて寧にその事を頼んで見たが寧は一言の下に撥ねつけて、

『お前は、太一が可愛くないのかいつまでも乳母に付けて何うするつもりだ。それほど邪魔にしたいのなら、孤兒院にでも遣つてしまひなさい』と罵倒した。

（夫さへ持たなかつたなら）――

此の時も、かうした後悔が彼女の胸に起りはしたが、それを何うすることもできなかつた。それで一方には太一を和め、一方には乳母に說いて、

『どうか、また、ちよい〱顔を見せに來てやつておくれ。わたしも骨肉になつてくれる者が一人も無いから、お前を妹のやうに思ひます』

から云はれた時は乳母も暇を擧げて泣いた。だが、寧に對して極度の反感を持つ乳母は、心に（あの旦那が居る中は、二度と足踏みをするものか）と覺悟してゐた。お君の幸福を希ひ小島家の財產を預かしようとするばかりでなく、自分の愛撫も坊ちゃんの將來も、すつかり暗つて了つた男を、どうして二度と見る事が出來るものかと深く〱決心して居た。

然し、お君に對つて、そんな事は云へぬので（ああ、また寄せて頂きます、奧樣御如才はございますまいが、よくお氣をお付け遊ばしましよ。表面から見えぬは人の心でございますよ）と繰返し〱云つた。お君は弱くより他無かつた。

『乳母や、歸るの』

太一も終ひには諦めて、優和しく別れを告げるやうになつた。

『坊ちゃん、早く大きくなつて頂戴よ、乳母は何處へも行かないで坊ちゃんの御成人をお待ちして居りますよ』

力の限り抱きすくめても見、また、皮膚の傷れるほど頬を擦付けても見たりして悲しい別れを太一に告げた。お君は切て興尾の停車場まで自動車で見送りたいと云つたが、寧が許してくれぬので門口まで見送つただけだつた。

『召使に暇を出すと云つちゃア泣き、太一が後を慕ふと云つちゃア泣きして居たら、何程安い涙でも、その中には『飽きてしまふだらう』

寧は、お君が目を泣き腫らして入つて來るのを見ると、頭から笑つてかかつた。

『でも、わたし、悲しくて仕樣がないんですもの』

寧に笑はれるほど、お君は悲しさがこみあげて、とう〱そこへ泣伏した。太一は、母に添つて居つたが、魂を拔かれたやうに、淚さへ出なかつた。

短歌 尾上柴舟選

白――（十一）――

秀逸 古川光樹（渭陽）
國境の山荒るらしも雲けむりたちまち過ぎてまた起る見ゆ

秀逸 岡 映（神戸）
稻とほき背田のなかの廻の花白きが目立つ朝の曇りに

三等（賞金半圓） 大阪府西成郡中津町光立寺三一九早水方 寺田みつ春
枝の瓜引けど離れずいたづらに散るばかりなる白梅の花

二等（賞金一圓） 仁川仲町換飾方 松永政志
雨暦のこぼれの白く眼にたちて羅ら冷たき石疊かも

一等（賞金一圓半） 慶南宜寧七谷 内之浦 東
エプロンの其の白き端いぢりつつ我に背向けて物言はぬ見よ

川柳 井上劍花坊選

題『看板』――（三）――

○看板に偽りなしといふが嘘　掛市　荷葉
○戸を締めた店に看板だけ殘り　京城　光照寺
○ペンキ屋に不遇の畫師を惜むなり　龍仁　ほのほ
○看板屋一字々々に所從へ　仁川　波女
○人肉の市看板が恐ろしい　始興　鳥猴
○居酒屋の看板になる角かくし　平壤　別村
○看板をいつはりにして去りもせず　南原　雲婦
○買ふよりも看板を見る方がよし　龍岩浦　黒朗
○看板皮は賣物の娘なり　玄純如
○看板屋の弟子所證を書きに來る　京城　赤坂朋
○瓦斯の灯で詩的に見せる看板屋　仁川　まち女

聯珠實戰譜 (40)

先手勝 三段 八谷賢次
初段 朋倉鳥跡

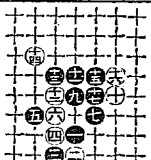

●十七にて後手投げ三段八谷西海評 本局は二號勝花月●五●七と定珠に打たしては白寧なし評者も許なし

讀者の領分

活動常設館の經營者にお願ひします近頃館内男女席の區別が亂れていたづらをする異性の不良分子がゐて落ちついて觀覽する事が出來ません何卒男女席の區別をハッキリして下さいキネマのため前途を誤る女性も尠くないと思ひます（女性代表者）▲此紙連載小說『戀を破る』は豫告の概說とは違ふやうですが如何でせう（Y子）△あまり長くなるので途中で打切りました（係）▲廿二日當店に三中井の紙包みお忘れの方は御出で下さい（明治町森書店）▲僕の母校の校友會の金はどうなつてるのだらう知つてるのは二人だけか（高商生）▲二十四日朝八時頃鍾路方面より義州通り方面行き電車内で綴出式萬年ペンを落した方東大門一七二號に渡して戴きました（竹添町二丁目塚本芳太郎）▲内地人の取締を朝鮮へ移轉する事が出來ますか（龍山生）▲福岡縣八女郡水田村井口家から嫁付いて居る府内西四軒町の醫院の先生の住所を知りたし（社内K生）

京日文苑 投稿歡迎

題『影』 尾上柴舟選
『鄕の花』 内藤鳴雪選
『殘雪』 井上劍花坊選
四月三十日
天一圓地一圓人半圓
一圓一人三句 各題別
原稿用紙葉書 雅號住所明記
京城日報社京日文苑係宛
其他

演藝案内

喜樂館
電本五九七 日活直營
當る廿九日より上映
△寶塚 蛇の晩 全一卷
△滑稽 今晩は 全二卷
◎日活京都派第一部超特作 時代劇 血涙の記 全五卷 後編
松之助、占十郎、松鶴、鬼若、伊藤、澤村春子、末子共演
▲御好みに依り再上映 大冒險喜活劇 要心無用 全七卷 ハロルド・ロイド君主演
梅村蓉子入社第一回作品
▲現代劇 をしどり物語 全七卷 梅村蓉子、岩葉満、宮部靜子、水木京子、御子柴杜雄、高木次郎主演

初日 忽ち滿員
本邦時代劇界の女王 柳咲子孃代表的作品
高橋お傳實說
連續時代劇 お傳地獄
原作 吉田百助氏脚色 前編八卷上場
後編 大地は微笑む
中後篇公開滿都のファンをして更に天下の絕品と激賞せしめたり
時代劇は晝一時ヨリ 夜七時半ヨリ

松竹共營 大正館

黄金館
帝キネ共營 毎日晝夜
四月廿九日封切特別名篇揃
寶塚 ゴーモン週報 全一卷
帝キネ小坂作品 時代劇 渡守と兄弟 全五卷 市川百々之助、津守國枝共演
芦屋作品 映畫劇 愛するが故に 山田氏作 全六卷 原駒子、葛木香一、水島亮太郎共演
パラマントコスモポリタン映畫 怪奇劇 惡魔は誰？ 全六卷 ウォーレス・リード氏
帝キネ小坂大特作品 マーガレット 血醒さ幕末の大阪の劇 志士 近藤勇 全七卷 第一部 市川猿谷、片岡童十郎その他

大正館
松竹共營 日晝夜
當る四月二十七日より封切
特別大興行 松竹下加茂特作品
脚色 若條鐡子 監督 清水宏 撮影 宮村嶽鷹
○學窓哀話 白菊の唄 全五卷
松竹下加茂特作 河村黎吉、木下千代子主演 泉三郎氏原作 監督 野村芳亭 脚色 大塚稔 撮影 吉川英男
○お傳地獄 全十八卷 前篇八卷ノ内
大阪朝日新聞連載 柳咲子渇望の妖婦演出
○中後篇 大地は微笑む
浦田スタヂオ超特作
栗島すみ子、英百合子共演 松井千枝子、井上正夫
結完

中央館
東亞キネマ マキノキネマ
四月廿九日より特別大興行
エデュケーショナル會社 滑稽 赤ん坊の國 貳卷
マキノ等持院特作映畫 現代悲劇 小惡魔 五卷 藤々喜多呂九平原作
井上潔、岡島艶子、中根龍太郎 新見映郎、高松錦之助共演
大ゴールドウイン超特作 チャールス・ハインス氏監督 痛快奇拔滑稽 大迦力 八卷 快漢ジョンニーハインズ氏主演
東亞等持院時代劇 衣笠貞之助監督 時代 戀と武士 六卷 猛鬪劇 阪東妻三郎、市川小文治、泉春子、大郷闘共演

浪花館
明治町 電本二六〇
四月二十六日ヨリ三日間 三日目（廿八日）
淨瑠璃 國風會
御殿 天網島紙治之段 野田
お染久松野崎村之段 木村
太功記夕顔棚之段 竹澤下
御所櫻堀川上使之段 安川
菅原寺子屋之段 山中
義士…お駒才三白木屋之段 富井
三味線 竹本彌作 鉢の段 通口
竹本綱國太夫（入場無料）

進呈

石特許事務所
發明特許や登錄商標の理論と出願要件を平易に解說した特許の栞と題する美本を進呈致します御入用の方は葉書で御申越下さい
大阪市堂島ビルヂング

牛乳豐富
品質本位……
御見舞ニ牛乳券ガ最適
朝鮮總督府醫院御指定
平山牧場
京城東小門外 電話光北門一三三番

最も强力なる乳酸菌の多量を含有し
優秀なる腸内殺菌、整腸作用を發揮する
整腸消化劑
ビオフェルミン
腸疾患治療及豫防劑としての乳酸菌製劑の優劣は一にその中に含有せる乳酸菌の强弱如何と菌量の多寡に懸りて存す。ビオフェルミンは從來その强力を稱せらるゝバチルスブルガーリス及びバチルスパラクチスなる二種の乳酸菌の多量に更に强力なる新菌種を加へ、然かも乳酸菌療法の新說に從ひ乳酸菌の作用を補佐增强せしむべき糖化菌を含有せしめたる理想的新劑なり。（粉末及錠劑、著名藥店に販賣す。）
知名醫家 實驗報告 葉郵呈
發賣元 大阪市東區道修町 株式會社武田長兵衞商店
製造元 神戸市二番町 株式會社神戸衞生實驗所

內科 小兒科
入院隨意
京城若草町大通り
今村醫院
院長 今村豊八
電話 本局 一八三一 一八六五

花生 道具
美正派盛花 未生流生花
專門 常廣商店
京城明治町二丁目
教師 常廣春道齋
電話本局六三九番

鏡付美術容器入
現代の御婦人間に盛に歡迎せられる
クラブ白粉錠
いかなる場所でも手輕に化粧直しが出來また早化粧に最も適して居ります
優良第一の
カテイ石鹼
御入浴やお化粧前の御洗面には品質優良のカテイ石鹼を使用になれば決してお肌を荒しません

蜂印香竄葡萄酒
一杯毎に
胃弱者は……消化機能を敏活にし
不眠症者は……安眠熟睡が出來
憂鬱者は……氣分を爽快にし
勤勞者は……疲勞倦怠を忘れ
强壯者は……益々强健になります
東京 大阪 近藤利兵衞商店

大阪商船出帆
仁川出帆（午後三時）
大阪行（群山木浦經由）
△神安丸 四月廿六日客船
△大信丸 五月一日
△菊丸 五月一日
△千山丸 五月二日
△久濟加多丸 四月廿二日
東京行
△平和丸 四月三十日
△金山丸 五月三日
△木浦大連行
大智丸 五月十日前十時
群山、木浦、釜山、長崎、三角
鹿兒島行
大智丸 五月十六日後六時
元山出帆（午後五時）
雄基、清津、城津行
慶南丸 五月一日後五時
釜山、門司、宇品、神戸、大阪行
中丸 四月廿六日後二時
大連出帆（午前四時）
上海、福州、基隆、高雄行（但し○印は青島寄港）
○西湖丸 五月七日
○北嶺丸 五月十四日
內地各港出帆主要航路
●臺灣行毎月一回●南洋行一年十回●歐洲行毎月一回●北米行毎月一回●孟買行毎月二回●南米行年一回（○印一等旅客△印貨物船）
大阪商船株式會社仁川支店
京城代理店國際運送會社電話二二〇、三一〇番
仁川京城通り御旅館電二六一番
事務所中央仁川本町四二番
荷扱所仁川港町仁川電話四二番

鴨綠江上流行 プロペラ船出帆廣告
新義州發
新安鎭行 十六日◎二十三日。二十九日。
中江鎭行 十四日。十六日。十九日◎二十三日◎二十六日。二十九日（同）
楚山行 二十一日（同）
使用船 多田丸 飛鳥丸 雄飛丸 白頭丸 はと丸 さぎ丸 中江丸 こま丸
◎八時急船 ▲六時客貨混合船
鴨綠江輪船公司

朝鮮汽船出帆廣告
本社釜山埋立新町七番地 電話長一七九三番
定期船
●釜山麗水急行連絡線 釜山新羅馬山統營三千浦麗水
はと丸 はやぶさ丸 毎日午前十時三十分釜山漁港發
●釜山麗水線 釜山加德熊川鎭海新舊馬山城浦統營三千浦南海船津下浦麗水
天龍丸 慶信丸 毎日正午十二時 釜山北濱出帆
●釜山統營直行線（釜山城浦統營）
慶南丸 毎日夜半十二時釜山北濱發午前六時三十分統營着
天神丸 毎日夜半十二時統營發午前六時三十分釜山着
●釜山統營迂回線 釜山加德熊川鎭海新舊馬山城浦統營
天神丸 毎日午前八時釜山北濱發
慶南丸 毎日午前十時統營發
●釜山方魚津線 釜山目島長生浦方魚津
大運丸 毎日午前十時三十分釜山漁港發
名臨丸 毎日夜半十二時釜山漁港發
●釜山固城線
慶昌丸 釜山丸 三月 三日
貨物船
釜山船津線 毎日釜山北濱出帆
釜山麗水線 毎日釜山北濱出帆
釜山順天線 毎日北濱出帆
釜山固城線 毎日北濱出帆
釜山馬山線 毎日北濱出帆
釜山統營線 毎日北濱出帆
釜山河東線 毎日北濱出帆
釜山方魚津線 毎日漁港出帆
釜山九龍浦線 三日目一回漁港出帆
釜山使用船 水陽丸 雙葉丸 朝日丸 共榮丸 盛航丸 寶州丸 大吉丸 羅正丸
貨物ノ積卸ニ依リ臨時回船ス
扱船 河東丸 三崎丸 金比羅丸 其他
朝鮮汽船株式會社專屬荷客取扱店
釜山回漕株式會社
電話 二三五 二一四三七 一一四八 七四 ……